

**ជំពូក ១**

**សេចក្តីផ្តើម**

អ្នកត្រួតពិនិត្យត្រូវទទួលខុសត្រូវសំរាប់មួយក្រុម នតំបន់យុទ្ធនាការអង្កេត (EAs) និងត្រួតពិនិត្យដោយផ្ទាល់ដល់អ្នកចុះសំភាសន៍ដែលកំណត់តាមតំបន់អង្កេតទាំងនេះ ។ ជាមធ្យមអ្នកត្រួតពិនិត្យម្នាក់ត្រូវមានចាត់ អោយត្រួតពិនិត្យដល់អ្នកចុះសំភាសន៍ ៦នាក់ ៣ ពួក ។ អត្ថបទណែនាំសំរាប់អ្នកត្រួតពិនិត្យត្រូវមានរៀបចំឡើងដើម្បីណែនាំអ្នកក្នុងការបំពេញភារកិច្ច និងមុខងារ ។ គំរោងជាបឋមគឺ ៖

1. ដើម្បីផ្តល់អោយអ្នកនូវព័ត៌មានព្រឹត្តិការណ៍គ្រប់គ្រាន់អំពីវិធានការណ៍ប្រតិបត្តិការអង្កេត និង
2. ដើម្បីផ្តល់នូវព័ត៌មានចាំបាច់ និងសេចក្តីណែនាំដល់អ្នក ដើម្បីដោះស្រាយនូវបញ្ហាទាំងឡាយណាដែលអ្នកចុះសំភាសន៍មានជួបប្រទះនៅក្នុងការងាររបស់គេ ។

អត្ថបទណែនាំនេះរួមមានផ្នែកខ ( ដែលត្រូវពិភាក្សាដូចខាងក្រោម )

- (1). តួនាទីរបស់អ្នកជាអ្នកត្រួតពិនិត្យ
- (2). របៀបកំណត់ផ្នែកគំរូនៅភូមិ /PSU; និង
- (3). របៀបជ្រើសរើសគំរូ

ថែមពីលើអត្ថបទណែនាំនេះ អ្នកក៏ត្រូវដឹងអោយបានច្បាស់លាស់នូវអត្ថបទសំរាប់អ្នកចុះសំភាសន៍ដែរ ដែលជាសារពិពណ៌នាអំពីភារកិច្ចរបស់អ្នកចុះសំភាសន៍ និងផ្តល់នូវសេចក្តីណែនាំលំអិត អំពីរបៀបអនុវត្ត យុទ្ធនាការ ។ នៅពេលប្រតិបត្តិការជាក់ស្តែង មានការអង្កេតសេដ្ឋកិច្ច-សង្គមកិច្ច (SESC) អត្ថបទណែនាំទាំង នេះនឹងជាប្រភពសំខាន់ដូចគ្នាសំរាប់អ្នកត្រួតពិនិត្យ និងអ្នកចុះសំភាសន៍ ។ ដូច្នេះអ្នកត្រូវកាន់អត្ថបទណែនាំទាំងនេះតាមជាមួយអ្នកនៅពេលអ្នកចុះយុទ្ធនាការ ។

**1. 1 ការចាត់ចែងការងារអង្កេត**

រចនាសម្ព័ន្ធមានការចាត់ចែងការងារអង្កេតត្រូវមានបង្ហាញដូចក្រាមខាងក្រោម ។ ទីប្រឹក្សាជាន់ខ្ពស់ស្ថិតិ មានមុខងារជា នាយកគំរោងរួមជាមួយនិងអ្នកជំនាញការស្ថិតិជាបុគ្គលិកគំរោង ADB ។ ពួកគេនឹងទទួលខុសត្រូវនូវគំរោងអង្កេត និងជ្រើសគំរូ ប្រព័ន្ធនិងកម្មវិធីកែច្នៃទិន្នន័យ ត្រួតពិនិត្យលើបច្ចេកទេសនៅគ្រប់ដំណាក់កាលប្រតិបត្តិការអង្កេត បណ្តុះបណ្តាលមន្ត្រីចុះយុទ្ធនាការ វិភាគលទ្ធផលអង្កេត និងរៀបចំ រាយការណ៍បញ្ចប់ ។

## របាយការណ៍សង្ខេបស្តីពីការងារអង្កេត

បុគ្គលិកគំរោង ADB មន្ត្រីអង្កេតរបស់វិជ្ជាស្ថានជាតិស្ថិតិ

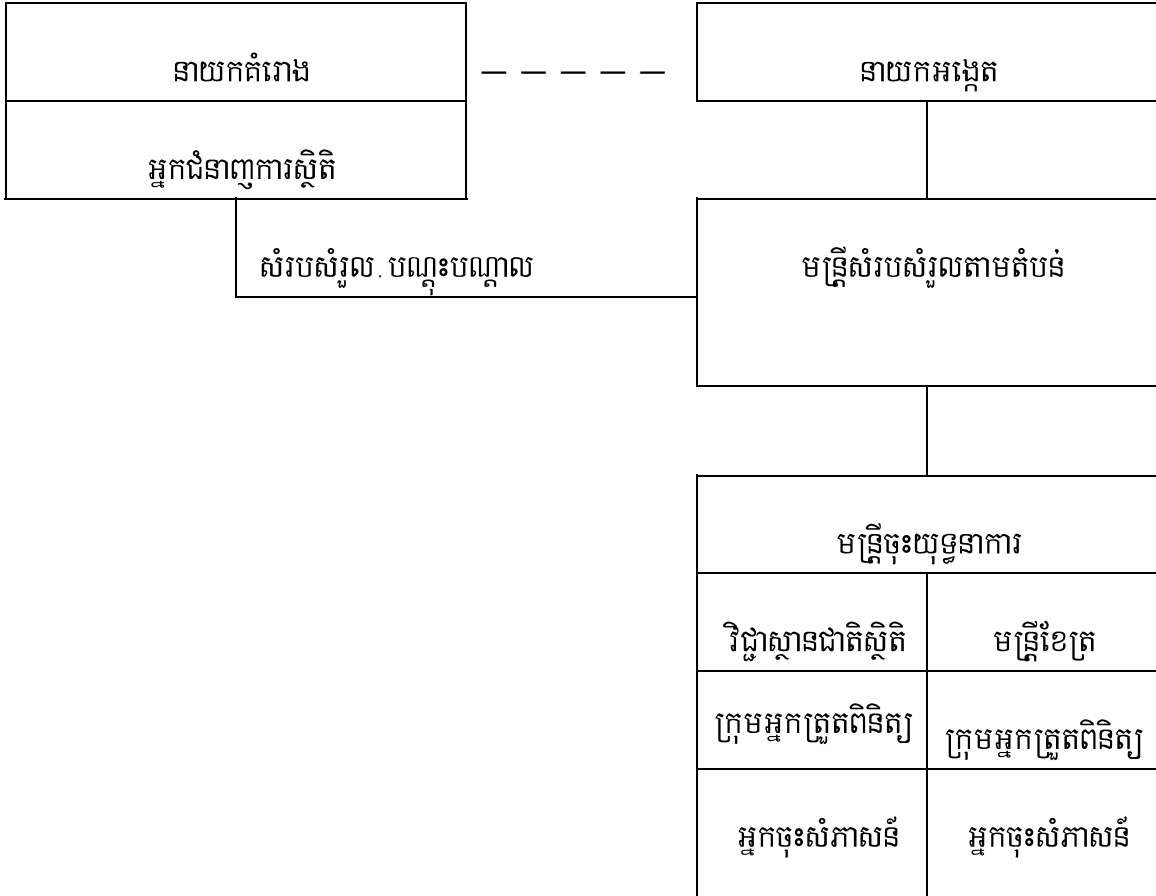

នាយកវិជ្ជាស្ថានជាតិស្ថិតិមានមុខងារជានាយកអង្កេត និងនាយករង ពន្យារមានមុខងារជាអ្នកសំរបស់រូលតាមតំបន់ ។ នាយកអង្កេតនឹងទទួលខុសត្រូវក្នុងការត្រួតពិនិត្យ និងត្រួតត្រាមន្ត្រីវិជ្ជាស្ថានជាតិស្ថិតិ ព្រមទាំងមន្ត្រីដែលចូលរួមពីមន្ត្រីផែនការខេត្ត និងមន្ត្រីបំរើអោយការអង្កេតដែលមានមុខងារ ជាអ្នកត្រួតពិនិត្យ និងអ្នកចុះសំភាសន៍ ។ ការងាររបស់អ្នកចុះសំភាសន៍ត្រូវមានត្រួតពិនិត្យដោយអ្នកត្រួតពិនិត្យ (អ្នកត្រួតពិនិត្យម្នាក់ត្រួតពិនិត្យ ការងាររបស់អ្នកចុះសំភាសន៍ ៦នាក់ ៣ពួក) ដែលជាអ្នកពិនិត្យផ្ទៀងផ្ទាត់ដល់បញ្ជីសំណួរដែលមានបំពេញ រួចហើយ ។ មន្ត្រីថ្នាក់កណ្តាលនៃវិជ្ជាស្ថានជាតិស្ថិតិ និងមន្ត្រីផែនការខេត្ត និងមន្ត្រីបំរើអោយការអង្កេតនឹងចូលរួមជាអ្នកត្រួតពិនិត្យ ។ ជោគជ័យនៃយុទ្ធនាការនឹងអាស្រ័យដោយការខិតខំប្រឹងប្រែង ជ្រើសរើសមន្ត្រី

បណ្តុះបណ្តាល និងការចាត់ចែងដល់មន្ត្រីវិជ្ជាស្ថានជាតិស្ថិតិ និងមន្ត្រីខេត្ត ។ ការចូលរួមពីមន្ត្រីខេត្តសំរាប់  
ការងារត្រួតពិនិត្យនិងការងារចុះសំភាសន៍មានភាពងាយស្រួលក្នុងការបង្កាប បញ្ឈប់ដល់អ្នកធ្វើការនៅឃុំ និងភូមិ  
អោយរួមសហការណ៍យ៉ាងសកម្មក្នុងការងារអង្កេត ។

## ជំពូក ២

### តួនាទីអ្នកត្រួតពិនិត្យនៃ SESC

ជំពូកនេះមានផ្តល់នូវទស្សនៈ និងគោលបំណងនៃតួនាទីរបស់អ្នកជាអ្នកត្រួតពិនិត្យក្នុងប្រតិបត្តិការ អង្កេត និងភារកិច្ចសំភាសន៍ និងការទទួលខុសត្រូវរបស់អ្នក ។ ក្នុងតំបន់នីមួយៗរបស់អ្នកដែលមានកំណត់ហើយ ជាបឋមអ្នកត្រូវមានទំនាក់ទំនងដូចខាងក្រោម

1. ត្រូវពិនិត្យអោយមានពេញលេញ និងត្រឹមត្រូវដល់ការចុះបញ្ជីគ្រួសារ និងអាគារដែលមាន លំនៅដ្ឋាន និង
2. ត្រូវពិនិត្យអោយមានពេញលេញ និងត្រឹមត្រូវដល់ការងារចុះសំភាសន៍តាមគ្រួសារទាំងអស់ ដែលមាននៅ ក្នុងលំនៅដ្ឋាន ។

#### 2.1 ការសំភាសន៍អ្នកត្រួតពិនិត្យ

អ្នកត្រួតពិនិត្យ ត្រូវមានអនុញ្ញាតិជាអ្នកដំណាង អោយវិជ្ជាស្ថានជាតិស្ថិតិ សំរាប់យុទ្ធនាការចុះអង្កេត SESC 96 នៅតាមតំបន់កំណត់របស់អ្នក និងជាអ្នកដឹកនាំ និងត្រួតពិនិត្យប្រតិបត្តិការអង្កេត ។ អ្នកត្រូវមានផ្តល់ អត្តសញ្ញាណប័ណ្ណដែលជាភស្តុតាងនៃអាជ្ញាធរដែលមានចាត់ចែងការងារនេះ ។ ជានិច្ចកាល អ្នកគួរកាន់តាមជា មួយអ្នកនូវអត្តសញ្ញាណប័ណ្ណនេះ និងទុកសំរាប់បង្ហាញ ជាពិសេសដល់អ្នកឆ្លើយ ដើម្បីបញ្ជាក់អំពីអត្តសញ្ញាណ- កម្ម និងអាជ្ញាធររបស់អ្នក ។

#### 2.2 ភារកិច្ចសំភាសន៍ និងការទទួលខុសត្រូវរបស់អ្នកត្រួតពិនិត្យ

អ្នកត្រួតពិនិត្យជាអ្នកទទួលខុសត្រូវ ដើម្បីបំពេញកិច្ចប្រតិបត្តិការអោយបានជោគជ័យ និងទាន់ពេល វេលាក្នុងតំបន់របស់គេ ជាភូមិទាំងមូលជាផ្នែកនៃភូមិធំ ។ គោលការណ៍ខាងក្រោមនេះសំរាប់អោយអ្នកត្រួត ពិនិត្យទទួលខុសត្រូវនិងដោះស្រាយនូវអប្រសិទ្ធិភាព និងទង្វើខុសឆ្គងរបស់អ្នកចុះសំភាសន៍ដែលអ្នកត្រួតពិនិត្យ ។ ដើម្បីធ្វើអោយមានប្រសិទ្ធិភាពការងារ អ្នកត្រូវដឹកនាំនិងមានសមត្ថភាពបង្កាប បញ្ហាការងារ ដើម្បីអោយទទួល បានសំរេចដល់គោលដៅនៃការអង្កេត ។ អ្នកត្រូវត្រៀមជាស្រេច ដើម្បីជួយដល់ពួកគេក្នុងការបំពេញភារកិច្ច ។ ការបង្កាប បញ្ហាអាស្រ័យទៅលើអ្នក ក្នុងការដោះស្រាយបណ្តាបញ្ហារបស់ពួកគេពីមួយថ្ងៃទៅមួយថ្ងៃ ។ ត្រូវអនុ- វត្តិភារកិច្ចអោយមានប្រសិទ្ធិភាព ជាអ្នកត្រួតពិនិត្យម្នាក់ ព្រោះអ្នកត្រួតពិនិត្យម្នាក់នឹងត្រូវបានចាត់ចែងដល់អ្នក ចុះសំភាសន៍ពី ៤នាក់ទៅ ៥នាក់ ។

ភារកិច្ចសំភាសន៍ និងការទទួលខុសត្រូវរបស់អ្នកត្រូវបានរៀបរាប់ដូចខាងក្រោម ។ បន្ថែមពីលើនេះ អ្នកត្រូវបានការទុកចិត្តក្នុងការបំពេញភារកិច្ច ដែលបានចាត់តាំងដោយអ្នកសំរាប់សំរួលតាមតំបន់ និងនាយកអង្កេតក្នុងទំនាក់ទំនងការងារអង្កេត ។

ក- ចូលរួមវគ្គបណ្តុះបណ្តាល ដើម្បីបង្កើនចំណេះដឹងខាងទស្សនៈ អត្ថន័យនិងទំរង់បែបបទ សំរាប់ ដំណើរការអង្កេតសេដ្ឋកិច្ច-សង្គមកិច្ចកម្ពុជា និងកំណត់អោយបានច្បាស់លាស់នូវភារកិច្ច និង ការទទួលខុសត្រូវ ចំពោះអ្នកចុះសំភាសន៍របស់អ្នក

ខ- សំរាប់សំរួលជាមួយប្រធានភូមិ ដើម្បីយុទ្ធនាការក្នុងភូមិគំរូ

គ- ត្រួតពិនិត្យអោយបានជិតស្និទ្ធដល់ការងាររបស់អ្នកចុះសំភាសន៍ នៅពេលចុះបញ្ជីគ្រួសារ និងការងារចុះសំភាសន៍

ឃ- ត្រូវស្គាល់គ្រួសារគំរូដែលឆ្លើយសំណួរក្នុងទំរង់ 2 SESC ( បញ្ជីសំណួរគ្រួសារ);

ង- ត្រូវបញ្ជាក់អោយបានច្បាស់លាស់ចំពោះទំហំតំបន់របស់អ្នកចុះសំភាសន៍របស់អ្នក

ច- ត្រូវជួយដោះស្រាយបញ្ហាដែលជួបប្រទះដោយអ្នកចុះសំភាសន៍របស់អ្នក

ឆ- ត្រូវពិនិត្យពិចារណាអោយបានគ្រប់ជ្រុងជ្រោយនិងអក្សរអោយបានច្បាស់ត្រឹមត្រូវដល់បញ្ជីសំណួរសំរេចដែលប្រគល់ដោយអ្នកចុះសំភាសន៍របស់អ្នក និង

ជ- ត្រូវប្រគល់បញ្ជីសំណួរសំរេច និងសំភារៈទៅអោយអ្នកសំរាប់សំរួលតាមតំបន់ នាយកអង្កេតតាមរយៈពេលកំណត់ ។

### 2. 3 សេចក្តីណែនាំសំរាប់អ្នកត្រួតពិនិត្យ

#### 2. 3. 1 ការចុះបញ្ជី

1. អ្នកត្រួតពិនិត្យត្រូវចាត់ចែងប្រគល់ភូមិគំរូមួយទៅអោយអ្នកចុះសំភាសន៍ម្នាក់ ដើម្បីចុះបញ្ជី ។ ភូមិគំរូទាំង ឡាយណាដែលមាន 350 គ្រួសារតិចជាង ត្រូវធ្វើការចុះបញ្ជីអោយបានគ្រប់ចំនួន ។ ប៉ុន្តែបើចំនួនគ្រួសារលើស ច្រើនជាង 350 ភូមិនោះត្រូវចែកចេញជាផ្នែកដោយអ្នកត្រួតពិនិត្យ

មុននឹងអ្នកចុះសំភាសន៍ធ្វើការចុះបញ្ជី ។ សូមមើល ជំពូក 3 សំរាប់សេចក្តីណែនាំរបៀបចែកជាផ្នែក ។

2. ត្រូវដឹងអោយប្រាកដថា អ្នកចុះសំភាសន៍ធ្វើតាមសេចក្តីណែនាំដែលមាននៅក្នុងអត្ថបទណែនាំ សំរាប់អ្នកចុះសំភាសន៍ ។

3. ពិនិត្យផ្ទៀងផ្ទាត់ទិន្នន័យនៅក្នុងតារាងចុះបញ្ជី ( ទំរង់ 1 SESC ) ។ ធ្វើអោយប្រាកដ និងទុកចិត្តថា លេខរៀងអាគារ លំនៅដ្ឋាននិងគ្រួសារ តាមលេខលំដាប់រៀងគ្នា ។ ក៏ត្រូវពិនិត្យអោយត្រឹមត្រូវ ផងដែរ នូវចំនួនសរុបសមាជិកគ្រួសារ ។

4. បន្ទាប់ពីផ្ទៀងផ្ទាត់ការងារចុះបញ្ជីដោយអ្នកចុះសំភាសន៍រួចមក ត្រូវបំពេញក្នុងបន្ទាត់ដែលមានស្រាប់ អោយបានសមស្របក្នុងព័ត៌មានសំភាសន៍ ។

5. បំពេញលេខសំគាល់គំរូសំរាប់គ្រួសារនីមួយៗ ។ ត្រូវចងចាំថា គ្រួសារនីមួយៗមានលេខសំគាល់គំរូ តែមួយគត់ មានន័យថាគ្មាន 2 គ្រួសារ ឬច្រើនគ្រួសារ ត្រូវបានកំណត់លេខសំគាល់គំរូដូចគ្នាឡើយ ។ លេខទាំងនេះត្រូវដាក់តាមលំដាប់រៀងគ្នា ។

6. ពិនិត្យផ្ទៀងផ្ទាត់ផែនទីលំអិតដែលរៀបចំដោយអ្នកចុះសំភាសន៍ ហើយបញ្ជាក់អោយបានច្បាស់លាស់ ថា ការចុះសញ្ញាចំណុចសំគាល់ត្រូវបានធ្វើដោយអ្នកចុះសំភាសន៍ ។ ប្រមូលផែនទីព្រមគ្នា ជាមួយនិងទំរង់ចុះបញ្ជី ។

**2. 3. 2 ការណែនាំសំរាប់គ្រួសារគំរូ**

1. អ្នកត្រូវពិនិត្យមានភារកិច្ចកំណត់លេខសំគាល់គំរូដល់គ្រួសារក្នុងភូមិផ្នែកគំរូ និងជ្រើសរើស គ្រួសារគំរូ ។ សូមធ្វើតាមសេចក្តីណែនាំ អំពីការជ្រើសរើសគ្រួសារគំរូក្នុង ជំពូក 4 ។

2. គូសរង្វង់ជុំវិញលេខសំគាល់គំរូរបស់គ្រួសារគំរូក្នុងទំរង់ចុះបញ្ជី ហើយប្រគល់ទំរង់ចុះបញ្ជីនោះទៅ អោយអ្នកចុះសំភាសន៍ ។

3. ណែនាំអ្នកចុះសំភាសន៍អោយគ្រប់គ្រង និងរៀបចំទំរង់ 2 SESC ( បញ្ជីសំណួរគ្រួសារ) សំរាប់ គ្រួសារណាដែលបានគូសរង្វង់ជុំវិញលេខសំគាល់គំរូតាមគ្រួសារ ។

4. តាមភូមិគំរូនីមួយៗ ត្រូវជ្រើសរើសដោយចៃដន្យនូវគ្រួសារគំរូមួយ ដើម្បីធ្វើការចុះសំភាសន៍ ឡើងវិញដល់គ្រួសារនោះ ដោយប្រើបញ្ជីសំណួរដែលបានបំពេញស្រាប់ដោយអ្នកចុះសំភាសន៍ ។ បើអ្នករកឃើញនូវកំហុសណាមួយ ត្រូវកែតម្រូវកំហុសដោយប្រើប៊ុចពណ៌ក្រហម ហើយយកវា ទៅអោយអ្នកចុះសំភាសន៍ ដើម្បីធ្វើការកត់សំគាល់ភ្លាមៗ ។ រួចសរសេរក្នុងផ្នែកកំណត់សំគាល់ នៃកំណត់ត្រាសំភាសន៍ថា ( ចុះសំភាសន៍ឡើងវិញ ) ។

5. ត្រួតពិនិត្យបញ្ជីសំណួរនីមួយៗ ដែលបានប្រគល់ដោយអ្នកចុះសំភាសន៍ ។ សូមចងចាំថា សេចក្តី ណែនាំដែលមានក្នុងអត្ថបទណែនាំសំរាប់អ្នកចុះសំភាសន៍ ត្រូវបានប្រតិបត្តិតាមដោយត្រឹមត្រូវ ។ បើអ្នករកឃើញនូវកំហុសណាមួយ អ្នកត្រូវប្រគល់បញ្ជីសំណួរទៅអោយអ្នកចុះសំភាសន៍ ដើម្បីចាប់ អារម្មណ៍ និងយកចិត្តទុកដាក់ ហើយកែតម្រូវកំហុសនោះឡើងវិញ ។

6. បន្ទាប់ពីបានពិនិត្យលើបញ្ជីសំណួររួចមក ត្រូវសរសេរឈ្មោះរបស់អ្នក ចុះហត្ថលេខា និងចុះថ្ងៃ ខែ ឆ្នាំ ត្រួតពិនិត្យក្នុងកំណត់ត្រាសំភាសន៍ ។

**ជំពូក 3**

**របៀបចែកដីផ្នែកក្នុងភូមិភ័ក្ត្រ PSU**

ជំពូកនេះពិពណ៌នាទម្រង់បែបបទអំពីរបៀបចែកដីផ្នែកក្នុងភូមិភ័ក្ត្រ ឬ ភូមិទាំងឡាយណាដែលមានចំនួន គ្រួសារប៉ាន់ស្មានលើសពី 350 ។

**ការពិពណ៌នាទម្រង់បែបបទ** វាជាការទទួលខុសត្រូវរបស់អ្នក ក្នុងការបែងចែកផ្នែកក្នុងភូមិភ័ក្ត្រ PSU ភូមិដែលមានទំហំគ្រួសារ ច្រើនជាង 350 ជាពិរផ្នែក រឺច្រើនផ្នែក ។ ការបែងចែកនេះត្រូវធ្វើតាមទម្រង់បែបបទ ដូចបានរៀបរាប់ ខាងក្រោម :

1. បន្ទាប់ពីទាក់ទងជាមួយប្រធានភូមិរួចមក ត្រូវពន្យល់ពីបំណងនៃការអង្កេត និងធ្វើយ៉ាងណាអោយ គេរួមសហការណ៍ជាមួយយើង មុនដំបូង ត្រូវធ្វើផែនទីប៉ាន់ស្មាននៃភូមិដោយបង្ហាញពីសញ្ញាចំណុចសំគាល់ជាក់ស្តែងផ្សេងៗ ដែលអាចប្រើប្រាស់នៅពេលក្រោយ ដើម្បីជួយក្នុងការកំណត់ ទីតាំងគ្រួសារសំខាន់ៗ ដែលត្រូវបានជ្រើសរើសសំរាប់ធ្វើការសំភាសន៍ ។ សញ្ញាសំគាល់រួមមាន ច្រកផ្លូវតូចៗ និងផ្លូវលំ ទន្លេ ស្ទឹង ឬ អូរ ផ្លូវដែក រួមទាំងទីតាំងសាលារៀន វត្ត ព្រះវិហារ សញ្ញាសំគាល់អាគារ និងសញ្ញាសំគាល់ដីទៃទៀត ។
2. ដោយប្រើប្រាស់ផែនទីប៉ាន់ស្មាន បែងចែកវាជាផ្នែកតាមរបៀបដូចតទៅ
  - (ក) ប្រមាណចំនួន លំនៅដ្ឋានស្ទើៗគ្នា ( បើមានចំនួនច្រើនជាង 350 គ្រួសារ) នៅក្នុងផ្នែកនីមួយៗ និង
  - (ខ) កំណត់សំគាល់សញ្ញាជាក់ស្តែងអោយបានច្បាស់លាស់ដោយគូសព្រាងនូវព្រំប្រទល់នៃផ្នែកនីមួយៗ ។ សូមកត់សំគាល់នៅចំណុចនេះ ក្នុងការប្រតិបត្តិផែនទីគ្រោង គ្មានគំរោងទីតាំងនៃគ្រួសារឡើយ ដូច្នេះការកំណត់ទំហំផ្នែក បើគិតជាលំនៅដ្ឋានអាចផ្អែកទៅលើតែចំនួនលំនៅដ្ឋានប៉ាន់ស្មានតែ ប៉ុណ្ណោះ ។ សូមកត់សំគាល់ថា ការសន្មតលំនៅដ្ឋានមួយមានលក្ខណៈប្លែកគ្នាពីគ្រួសារមួយ មាន- ន័យថា លំនៅដ្ឋានមួយ អាចមានច្រើនលើសពីមួយគ្រួសារ ។ ក្នុងករណីណាក៏ដោយការរាប់ចំនួន លំនៅដ្ឋានមិនទាន់បានត្រឹមត្រូវ រឺមានការខ្វះខាតនៅឡើយ សំរាប់គោលបំណងនៃការបែងចែក ផែនទីផ្នែក ។



3. ក្រោយពីផ្នែកត្រូវបានរៀបចំនៅលើផែនទីប៉ាន់ស្មានរួចហើយ ត្រូវចុះលេខតាមផ្នែក ហើយជ្រើសរើសផ្នែកណាមួយដោយចៃដន្យ ។ ត្រូវធ្វើតាមសេចក្តីណែនាំក្នុងការជ្រើសរើសផ្នែកគំរូដូចខាងក្រោមនេះ ៖

ក- រៀបចំសន្លឹកក្រដាសដែលមានទំហំដូចគ្នា

ខ- សរសេរលេខរបស់ផ្នែក មួយលេខចុះក្នុងមួយសន្លឹក

គ- មូរសន្លឹកក្រដាសមួយរមួរ

ឃ- ដាក់សន្លឹកក្រដាសរមួរក្នុងប្រអប់មួយ

ង- ក្រឡុកប្រអប់ហើយបន្ទាប់មកលូកចាប់សន្លឹកមួយមួយ

ច- កត់ចំណាំលេខដែលមានសរសេរនៅលើសន្លឹករមួរស្រាប់ ។ លេខនេះជាផ្នែកគំរូរបស់អ្នកដែលអ្នកសំភាសន៍របស់អ្នកត្រូវចុះយុទ្ធនាការអង្កេត ។

4. រក្ខាកំណត់ត្រានូវចំនួនប៉ាន់ស្មានគ្រួសារមុន (ក្នុងភូមិគំរូ PSU ទាំងមូល) និងចំនួនជាក់ស្តែង (ក្នុងតែផ្នែកដែលត្រូវបានជ្រើសរើស) ។ នេះជាការងារសំខាន់នៅពេលដែលចំនួនលេខទាំងពីរត្រូវបានប្រើប្រាស់សំរាប់ដំណាក់កាលវិភាគ ដើម្បីធ្វើការប៉ាន់ស្មានអង្កេត ។

## ជំពូក 4

### របៀបជ្រើសរើសគ្រួសារគំរូ

#### 4.1 ការពិពណ៌នាទូទៅនៃទម្រង់បែបបទជ្រើសរើស

វាជាការទទួលខុសត្រូវរបស់អ្នក ដើម្បីសំគាល់នូវគ្រួសារគំរូដែលនឹងឆ្លើយនូវសំណួរក្នុងទម្រង់ 2 នៃការអង្កេតសេដ្ឋកិច្ច-សង្គមកិច្ច (SESC Form No.2) បញ្ជីសំណួរលំអិតអំពីលក្ខណៈ ប្រជាសាស្ត្រ និងសេដ្ឋកិច្ចនៃសមាជិកគ្រួសារ និង គ្រួសារ និងលំនៅដ្ឋានជាពិសេស ។ នៅពេលដែលចុះបញ្ជីគ្រួសារក្នុងភូមិគំរូ PSU ត្រូវបានបញ្ចប់អ្នកត្រូវកំណត់តាមលំដាប់លំដោយ ដល់គ្រួសារនីមួយៗក្នុងបញ្ជីនូវលេខសំគាល់គំរូ ដែលត្រូវកត់បញ្ចូលក្នុងបង្គោលមានដាក់ឈ្មោះ លេខសំគាល់ គំរូ (បង្គោល10) ។ លេខសំគាល់គំរូមានលេខបួនខាងដែលចាប់ផ្តើមពី 0001 សំរាប់គ្រួសារទីមួយក្នុងបញ្ជី 0002 សំរាប់គ្រួសារបន្ទាប់ ។ និងធ្វើរបៀបដូចគ្នាជាបន្តបន្ទាប់រហូតដល់គ្រប់គ្រួសារទាំងអស់ដែលត្រូវបានកំណត់លេខ ។ អ្នកត្រូវធ្វើអោយច្បាស់ថា លេខត្រូវបានកំណត់តាមលំដាប់លំដោយ ហើយគ្មានលេខណាមួយត្រូវភ្លេចខុស ឡើយ ។ ម្យ៉ាងទៀត វាក៏ត្រូវបញ្ជាក់អោយច្បាស់ដែរថា គ្រួសារត្រូវបានកំណត់លេខសំគាល់គំរូតែមួយ មាន ន័យថា គ្មានពីរគ្រួសារច្រើនគ្រួសារ ត្រូវបានកំណត់លេខសំគាល់គំរូដូចគ្នាឡើយ ។

នៅពេលដែលការកំណត់លេខសំគាល់គំរូត្រូវបានធ្វើរួចហើយ អ្នកត្រូវត្រៀមជាស្រេច ដើម្បីបន្តការ ជ្រើសរើសគ្រួសារគំរូ ។ ដំណាក់កាលបន្តបន្ទាប់នឹងណែនាំអ្នកក្នុងការជ្រើសរើសគំរូអោយបានល្អប្រសើរ

1. ការកំណត់ចន្លោះគន្លាតគំរូ ។
2. ការជ្រើសរើសគ្រួសារគំរូពីបញ្ជីគ្រួសារក្នុងទម្រង់ 1 SESC ដោយប្រើការកំណត់ចាប់ផ្តើមដំបូង ដោយចែងនូវសំរាប់ភូមិគំរូ /PSU នីមួយៗ ។

#### 4.2 សេចក្តីណែនាំលំអិត

##### 1. ការកំណត់ចន្លោះគន្លាតគំរូ ( F )

ប្រើចំនួនគ្រួសារជាក់ស្តែង N\* ដែលត្រូវបានកំណត់ពីការប្រតិបត្តិចុះបញ្ជី ហើយគណនាចន្លោះគន្លាតគំរូ ដែលស្មើ N\* ចែកនឹង 10 រឺ 20 ដែលជាករណីអាចយកបាន នោះគឺ  $F = N*/10$  ក្នុងនោះ N\* : ចំនួនគ្រួសារជាក់ស្តែងដែលបានចុះបញ្ជីក្នុងភូមិ /PSU

ត្រូវយកលេខគត់នៅមុខក្បែរស បើ F គ្មានលេខគត់ ។ សូមកត់សំគាល់ថា ជាចំនួនត្រូវប្រើចំនួន  
 គ្រួសារជាក់ស្តែងជំនួសអោយចំនួនគ្រួសារប៉ាន់ស្មានមុន ដើម្បីធ្វើអោយប្រាកដថា មាន 10 រឺ 20 គ្រួសារនឹង  
 ត្រូវបានជ្រើសរើស ។ ឧទាហរណ៍ : ភូមិជនបទ 07 , គោកទំនាប់ ស្រុក 02 ក្នុងខែត្របន្ទាយមានជ័យ ។  
 ចំនួនគ្រួសារ ប៉ាន់ស្មាននៅក្នុងភូមិនេះមាន 136 ។ ឧបមាថា  
 ការប្រតិបត្តិចុះបញ្ជីបានបង្ហាញចំនួនជាក់ស្តែងរហូតដល់ 162 គ្រួសារ ។ ដូច្នោះ  $N^* = 162$  ។  
 ដើម្បីរកចន្លោះគន្លាតគំរូ F ត្រូវស្មើនឹង 162 ចែកនឹង 10 ( សំរាប់ បន្ទាយ មានជ័យ 10  
 គ្រួសារគំរូនឹងត្រូវបានជ្រើសរើសពីភូមិនីមួយៗ ) , រឺ 16.2 ។ បើលទ្ធផលរបស់ F គ្មានលេខ គត់  
 នោះត្រូវយកចំនួននៅមុខក្បែរស ។ ដូច្នោះចន្លោះគន្លាតគំរូក្រោយគឺ ស្មើនឹង 16 ។

$$F = 16$$

2. វិធីជ្រើសរើសគ្រួសារគំរូពីបញ្ជីគ្រួសារក្នុងទំរង់ 1 SEEC ដោយប្រើការកំណត់ចាប់ផ្តើមដំបូង  
 ដោយចៃដន្យ ។

**ករណីទី 1- ចំនួនគ្រួសារជាក់ស្តែងប្រហាក់ប្រហែលទៅនឹងចំនួនគ្រួសារប៉ាន់ស្មានមុន ក្នុងភូមិគំរូ /PSU ( N=N\*)**

ក- កំណត់លេខចាប់ផ្តើមដំបូងដោយចៃដន្យក្នុងភូមិ /PSU ត្រូវយោងទៅតាមសេចក្តីបន្ថែម A ។ សូម  
 កត់សំគាល់ថា ការចាប់ផ្តើមដំបូងដោយចៃដន្យសំរាប់ភូមិនីមួយៗ ត្រូវបានបង្កើតឡើងតាមរយៈការប្រើប្រាស់  
 កម្មវិធីកុំព្យូទ័រ ។

ខ- កំណត់គ្រួសារគំរូទីមួយដោយប្រើប្រាស់ការចាប់ផ្តើមដំបូងដោយចៃដន្យដែលមានបញ្ជាក់ក្នុងសេចក្តី  
 បន្ថែម A ។ ដូច្នោះ គ្រួសារគំរូទីមួយ ជាគ្រួសារដែលមានលេខសំគាល់គំរូរបស់វា ( បង្គោល 10 នៃទំរង់ 1 SEEC  
 តារាងចុះបញ្ជី ) ស្មើនឹងការចាប់ផ្តើមដំបូងដោយចៃដន្យ ។ ការពន្យល់សំរាប់ឧទាហរណ៍ខាងលើ គឺភូមិជនបទ 07  
 គោកទំនាប់ ស្រុក 02 ក្នុងខែត្រ បន្ទាយមានជ័យ ។ ផ្នែកតាមសេចក្តីបន្ថែម A ការចាប់ផ្តើមដំបូងដោយចៃដន្យ  
 សំរាប់ភូមិនេះត្រូវស្មើនឹង 9 ហើយចន្លោះគន្លាតគំរូស្មើនឹង 16 (មើលក្នុងឧទាហរណ៍នៅដំណាក់កាល 1) ។ ដូច្នោះ  
 គ្រួសារគំរូទីមួយ ជាគ្រួសារដែលមានលេខសំគាល់គំរូរបស់វាស្មើនឹង 9 ។

$$R = 9 = \text{លេខសំគាល់គំរូ (SRU) របស់គ្រួសារគំរូទី 1}$$

គ- កំណត់គ្រួសារគំរូបន្ទាប់ ដោយបូកចន្លោះគន្លាតគំរូ F ទៅនឹងលេខសំគាល់គំរូរបស់គ្រួសារ ដែលបានជ្រើសរើសមុន ។ ផលបូកនឹងបង្ហាញនូវលេខសំគាល់គំរូរបស់គ្រួសារគំរូបន្ទាប់ ។

ការពន្យល់សំរាប់ឧទាហរណ៍ខាងលើ អ្នកបានដឹងថា លេខសំគាល់គំរូ (SRN) = 9 (លេខសំគាល់ គំរូរបស់គ្រួសារគំរូទី 1) និង F = 16 ។ ដើម្បីកំណត់គ្រួសារគំរូបន្ទាប់ គឺគ្រាន់តែបូកបន្ថែមចំនួនចន្លោះ គំន្លាតគំរូ F = 16 ទៅនឹងលេខសំគាល់គំរូនៃគ្រួសារមុនដែលបានជ្រើសរើសហើយ SRN = 9 ។ ដូច្នេះ  $9 + 16 = 25$  ។ នេះ មានន័យថា គ្រួសារដែលមានលេខសំគាល់គំរូរបស់វា ស្មើនឹង 25 គឺជាគ្រួសារគំរូបន្ទាប់ ។ ដើម្បីបន្តការណែនាំខាង ក្រោមនេះ ជាលេខគំរូរបស់ 10 គ្រួសារគំរូក្នុងភូមិជនបទនៃគោកទំនាប់ 07, ស្រុក 02 ខេត្តបន្ទាយមានជ័យ ។

- 9 ----- លេខសំគាល់គំរូរបស់គ្រួសារគំរូទី 1
- 9 + 16 = 25 ---- លេខសំគាល់គំរូរបស់គ្រួសារគំរូទី 2
- 25 + 16 = 41 ---- លេខសំគាល់គំរូរបស់គ្រួសារគំរូទី 3
- 41 + 16 = 57 ---- លេខសំគាល់គំរូរបស់គ្រួសារគំរូទី 4
- 57 + 16 = 73 ---- លេខសំគាល់គំរូរបស់គ្រួសារគំរូទី 5
- 73 + 16 = 89 ---- លេខសំគាល់គំរូរបស់គ្រួសារគំរូទី 6
- 89 + 16 = 105 ---- លេខសំគាល់គំរូរបស់គ្រួសារគំរូទី 7
- 105 + 16 = 121 ---- លេខសំគាល់គំរូរបស់គ្រួសារគំរូទី 8
- 121 + 16 = 137 ---- លេខសំគាល់គំរូរបស់គ្រួសារគំរូទី 9
- 137 + 16 = 153 ---- លេខសំគាល់គំរូរបស់គ្រួសារគំរូទី 10

- ឃ- ធ្វើដូចគ្នាដដែលៗរហូតដល់គ្រប់ចំនួនគ្រួសារគំរូដែលត្រូវជ្រើសរើស ។
- ង- បើផលបូករបស់លេខសំគាល់គំរូមុនជាមួយនឹងចន្លោះគន្លាតគំរូច្រើនជាងចំនួនសរុបគ្រួសារ ដែលបានចុះបញ្ជីក្នុងភូមិ /PSU, នោះត្រូវដកចេញពីផលបូកនូវចំនួនសរុបនៃគ្រួសារ ។

លេខសំគាល់គំរូរបស់គ្រួសារគំរូ ត្រូវបានផ្តល់អោយខុសៗគ្នា ។ ធ្វើតៗគ្នាដូចខាងលើរហូតដល់  
អស់ចំនួនគ្រួសារគំរូដែលចង់បាន ។ ឧទាហរណ៍ : បើភូមិ 10 ( អូរស្វាយ ), ស្រុក 02 ខែត្របន្ទាយមានជ័យ ។  
ផ្នែកលើសេចក្តីបន្ថែម A, ចំនួនគ្រួសារប៉ាន់ស្មានគឺ 89 ហើយការចាប់ផ្តើមដំបូងដោយចែងដូចតាមកុំព្យូទ័រ,  $R = 9$   
។ មាន 10 គ្រួសារគំរូ ត្រូវបានជ្រើសរើសក្នុងភូមិនេះ ដូច្នោះ  $F = 89/10 = 8.9$  ។ បន្ទាប់មកយើងប្រើប្រាស់  
ព័ត៌មាន  $R = 9$  និង  $F = 9$ , នោះចំនួនសំគាល់គំរូរបស់គ្រួសារគំរូមានបង្ហាញ ដូចខាងក្រោម:

- 9 ----- លេខសំគាល់គំរូរបស់គ្រួសារគំរូទី 1
- 9 + 9 = 18 ----- លេខសំគាល់គំរូរបស់គ្រួសារគំរូទី 2
- 18 + 9 = 27 ----- លេខសំគាល់គំរូរបស់គ្រួសារគំរូទី 3
- 27 + 9 = 36 ----- លេខសំគាល់គំរូរបស់គ្រួសារគំរូទី 4
- 36 + 9 = 45 ----- លេខសំគាល់គំរូរបស់គ្រួសារគំរូទី 5
- 45 + 9 = 54 ----- លេខសំគាល់គំរូរបស់គ្រួសារគំរូទី 6
- 54 + 9 = 63 ----- លេខសំគាល់គំរូរបស់គ្រួសារគំរូទី 7
- 63 + 9 = 72 ----- លេខសំគាល់គំរូរបស់គ្រួសារគំរូទី 8
- 72 + 9 = 81 ----- លេខសំគាល់គំរូរបស់គ្រួសារគំរូទី 9
- 81 + 9 = 90 ----- លេខសំគាល់គំរូរបស់គ្រួសារគំរូទី 10

សូមកត់សំគាល់ថា លេខសំគាល់គំរូ ( SRN ) ចុងក្រោយគ្រួសារគំរូទី 10 មានចំនួនច្រើនជាងរលើស  
ចំនួនគ្រួសារប៉ាន់ស្មានក្នុងភូមិដែលមានតែ 89 ។ ក្នុងករណីនេះ អ្នកត្រូវយក 89 ដកពី 90 ដើម្បីរកលេខសំគាល់គំរូ  
( SRN ) របស់គ្រួសារគំរូទី 10 នោះគឺ  $90 - 89 = 1$  ។ ដូច្នោះ លេខសំគាល់គំរូ របស់គ្រួសារគំរូទី 10 គឺ 1 ។

ច- ត្រូវគូសរង្វង់ជុំវិញលេខសំគាល់គំរូ ( បង្កោល 10 ) របស់គ្រួសារដែលត្រូវបានជ្រើសរើសក្នុងទំរង់ 1  
SESC ( តារាងចុះបញ្ជី ៥ ។

**ករណី 2 : ចំនួនគ្រួសារជាក់ស្តែងខុសគ្នាពីចំនួនគ្រួសារប៉ាន់ស្មានមុនក្នុងភូមិគំរូ ( N ≠ N\* ):**

ក- កំណត់ការចាប់ផ្តើមដំបូងដោយចែងនូវថ្មី ដោយប្រើតាមរូបមន្តដូចខាងក្រោម :

$$( R ) \times ( N^* ) \qquad \text{លេខចាប់ផ្តើមដំបូងដោយចែងនូវថ្មី ( R^* ) = ----- N}$$

ក្នុងនោះ R\* = លេខចាប់ផ្តើមដំបូងដោយចែងនូវថ្មី R = លេខចាប់ផ្តើមដំបូងដោយចែងនូវតាម

កម្មវិធីកុំព្យូទ័រ N\* = ចំនួនគ្រួសារជាក់ស្តែង N = ចំនួនគ្រួសារប៉ាន់ស្មាន

ឧទាហរណ៍ ភូមិជនបទ 07, គោកទំនាប់ ស្រុក 02 ក្នុងខែត្របន្ទាយមានជ័យ ។ ចំនួនគ្រួសារមានស្ថានក្នុងភូមិនេះគឺ 136 ។ ឧបមាថា ការប្រតិបត្តិចុះបញ្ជីបានបង្ហាញអោយចំនួនជាក់ស្តែង រហូតដល់ 162 គ្រួសារ ។ ដូច្នោះ N\* = 162 ។ ការចាប់ផ្តើមដំបូងដោយចែងនូវ R សំរាប់ភូមិនេះគឺ 9 ។ ដូច្នោះការចាប់ផ្តើមដំបូងដោយចែងនូវថ្មី R\* ស្មើនឹង :

$$R^* = (9 \times 162) / 136 = 10.72 \approx 11$$

សូមកត់សំគាល់ថា លេខចាប់ផ្តើមដំបូងដោយចែងនូវថ្មី R\* = 11 ត្រូវបានប្រើប្រាស់ជំនួសអោយ 9 ដែលជាលេខចាប់ផ្តើមដំបូងដោយចែងនូវមុន ក្នុងការកំណត់គ្រួសារគំរូ ។

ខ- ជំហាន ខ រហូតដល់ ច ដូចគ្នានឹងករណី 1 ។

# **ជំពូក ១**

## **សេចក្តីណែនាំ**

ជំពូកនេះណែនាំអំពីការអង្កេតសេដ្ឋកិច្ចសង្គមកិច្ចកម្ពុជា ក្នុងឆ្នាំ ១៩៩៦ ហើយនឹងពន្យល់អំពីគោលបំណងរបស់វា។ ការអង្កេតនេះក៏ពិភាក្សាអំពីទ្រង់ទ្រាយសំខាន់នៃការអង្កេត ដោយមានដែនកំណត់ទំហំប្លង់គំរូ និងទំហំ នៃគំរូនោះ។

### **1.1 ទស្សនៈទូទៅនៃការអង្កេត**

ការអង្កេតសេដ្ឋកិច្ចសង្គមកិច្ចកម្ពុជា(SESC) ឆ្នាំ ១៩៩៦ ធ្វើការអង្កេតទៅលើគ្រួសារជា ច្រើននៅក្នុងប្រទេសកម្ពុជាដែលធ្វើឡើងដោយវិទ្យាស្ថានស្ថិតិជាតិ (NIS) នៃក្រសួងផែនការដែលត្រូវផ្តល់ជំនួយពីធនាគារអភិវឌ្ឍន៍អាស៊ី (ADB) សហប្រតិបត្តិការជាមួយ UNICEF, UNDP/CARERE និង ILO ការអង្កេតនេះជាអនុក្រម ទីពីរ ហើយ SESC ទីមួយត្រូវធ្វើចាប់ពីដើមខែ តុលា ឆ្នាំ ១៩៩៣ ដល់ ខែ កញ្ញា ឆ្នាំ ១៩៩៤ ត្រូវផ្តល់មូលនិធិដោយ UNDP និង ADB ។ ការអង្កេតរបស់ SESC ក្នុងឆ្នាំ ១៩៩៦ ធ្វើចាប់ពីខែឧសភាដល់មិថុនា ហើយលើកទីពីរ ចាប់ពីខែវិច្ឆិការដល់ធ្នូ។ ការអង្កេតនេះនឹងចុះក្នុងបញ្ជី កត់ត្រាពីលក្ខណៈរបស់មនុស្ស ម្នាក់ៗនៅ ក្នុងផ្ទះសំបែង ជាគំរូ។ ការអង្កេតនេះនិងប្រមូលទិន្នន័យតាមរយៈចរិកលក្ខណៈប្រជាពលរដ្ឋ សង្គម និង សេដ្ឋកិច្ចនៃចំនួន ប្រជាជននិងផ្ទះសំបែង។ ព័ត៌មានដែលប្រមូលបាននឹងមានសារៈសំខាន់ចំពោះការរៀបចំគម្រោង និងកម្មវិធីដែល សមហេតុផលសំរាប់ប្រទេស។

### **1.2 គោលបំណងរបស់ ការអង្កេតសេដ្ឋកិច្ចសង្គមកិច្ចកម្ពុជា ក្នុងឆ្នាំ ១៩៩៦**

#### **គោលបំណងទូទៅ**

គោលបំណងសំខាន់របស់SESCដើម្បីព័ត៌មានដែលត្រូវការចំពោះសំរាប់កម្មវិធីស្ថាបនានិងបុរេនិសម្បទា។

ទិន្នន័យដែលមាននិង មានតួនាទី ដ៏សំខាន់ក្នុងការរៀបចំផែនការសេដ្ឋកិច្ចសង្គមកិច្ច ការវិភាគច្រើនផ្នែក និងការប៉ាន់ស្មានសំរាប់គណនេយ្យជាតិ។

#### **គោលបំណងជាក់លាក់**

ការអង្កេតនេះមានគោលបំណងដើម្បី :

1. ប្រមូលទិន្នន័យតាមរយៈអត្រាប្រជាជននិងសង្គមដូចជា អាយុ ភេទ ស្ថានភាពអាពាហ៍  
ការចេះ អាននិងសរសេរ ការអប់រំ អន្តោប្រវេសន៍ និង ពិការភាព ។
2. ទាញយកព័ត៌មានពីសម្មតភាពការងារ និង សេដ្ឋកិច្ច ផ្ទះសំបែង ។
3. អាចបានព័ត៌មានទាក់ទងនឹងចំណីអាហារ សុខភាពរបស់កូននិងម្តាយ ។
4. មានទិន្នន័យចំពោះការងារកុមារ
5. អាចទទួលបានព័ត៌មានចំពោះសេវាកម្មជាមូលដ្ឋាន ការកាន់កាប់ដី ឥណទាន  
លក្ខណៈផ្សេងៗទៀត ។
6. ប្រមូលទិន្នន័យតាមផ្ទះ ។

**1.3 ភាពទុកចិត្តទៅលើព័ត៌មាន**

ព័ត៌មានដែលបានមកពីការអង្កេតនេះគឺគួរអោយទុកចិត្តបាន ហើយនឹងត្រូវប្រើសំរាប់តែការវិភាគតាម ស្ថិតិតេប៊ីណ្ណោះ ។ សំរាប់ព័ត៌មានដែលបានចែកចាយ នឹងមិនត្រូវប្រើដើម្បីប្រឆាំងពន្ធដា ការអង្កេត រឺក៏រឿង ស្រប ច្បាប់ផ្សេងៗទៀត ។

**1.4 ដែនកំណត់និងទំហំនៃការអង្កេត**

ដែនកំណត់របស់ការអង្កេតនេះមានទំហំទូលំទូលាយល្មមដើម្បីប្រមូលទិន្នន័យ អោយបានសមស្របទៅ តាមគោលបំណងនៃការអង្កេតត្រូវបានរៀបចំពីដើម ។ គំរូថ្នាក់ជាតិចេញពីផ្ទះចំនួន ៩០០០ សំរាប់ ២ វគ្គដែល អាចចាត់ទុកថាមានលក្ខណៈ គ្រប់គ្រាន់សំរាប់ផ្តល់នូវការបានប៉ាន់ស្មានដែលគួរអោយទុកចិត្តនៅក៏រិតមួយ ។

ការអង្កេតនេះនឹងធ្វើឡើងទាំងក្នុងទីក្រុងនិងជនបទក្នុងប្រទេសកម្ពុជា ។ ទោះជាយ៉ាងណាក៏ដោយក៏ការ អង្កេតនេះត្រូវមានកំរិតដែរពីព្រោះតែបញ្ហាសន្តិសុខនៅក្នុងតំបន់មួយចំនួនក្នុងប្រទេស ។ ដូច្នេះការអង្កេតនេះត្រូវ ធ្វើឡើងតែ ២១ ខេត្តក្នុងចំណោមខេត្តទាំង ២៤ប៉ុណ្ណោះ ។ ខេត្តព្រះវិហានិងឧត្តមានជ័យ មិនត្រូវ បានរាប់បញ្ចូល នោះទេ ។ លើសពីនេះទៅទៀត មានស្រុក ឃុំ រឺ



ភូមិមួយចំនួនមិនត្រូវបានចុះ ធ្វើការអង្កេតទេ ដូចហេតុបាន លើកពីខាងលើ ។  
 ចំនួនភូមិដែលមិនបានដាក់បញ្ចូលនៅក្នុងខេត្តបង្ហាញក្នុងតារាងទី១ ។

សំរាប់ការអង្កេតនេះរួមមានខេត្ត : បន្ទាយមានជ័យ បាត់ដំបង កំពង់ធំ ពោធិសាត់ រតនគិរី សៀមរាប  
 ស្វាយរៀង ភ្នំពេញ ហើយនិងទីក្រុងផ្សេងៗទៀត រួមបញ្ចូលទាំងទីរួមខេត្ត បន្ទាយមានជ័យ បាត់ដំបង កំពង់ធំ  
 ពោធិសាត់ រតនគិរី សៀមរាប ស្វាយរៀងស  
 ហើយនៅតាមជនបទផ្សេងទៀតនឹងបែងចែកទៅជា១០កម្មសិទ្ធិ រឺ វិស័យ ។  
 នៅក្នុងតំបន់ជនបទផ្សេងទៀតចាត់ជាពីរថ្នាក់ ជាមួយខេត្តកោះកុង មណ្ឌលគិរី ស្ទឹងត្រែងជាថ្នាក់រង  
 ទីមួយហើយភូមិដែលសល់ដូចជានៅខេត្តកំពង់ចាម កំពង់ស្ពឺ កំពត ក្រចេះ ព្រៃវែង និង  
 តាកែវជាថ្នាក់រងទី២ ។

**តារាង 1. តារាងនៃភូមិដែលមិនបានដាក់ចូលក្នុងទំហំនៃការអង្កេតនេះ**

ខេត្ត	ចំនួនភូមិដែលមិនបានដាក់បញ្ចូលក្នុងទំហំនៃការអង្កេត		
	ទីក្រុង	ជនបទ	សរុប
1. បន្ទាយមានជ័យ	18	105	123
2. បាត់ដំបង	-	100	100
3. កំពង់ចាម	-	131	131
4. កំពង់ឆ្នាំង	-	92	92
5. កំពង់ស្ពឺ	-	429	429
6. កំពង់ធំ	-	99	99
7. កំពត	-	58	58
8. កណ្តាល	-	7	7
9. កោះកុង	-	21	21
10. ក្រចេះ	3	26	29
11. ព្រះវិហារ *	27	170	197
12. ពោធិសាត់	4	118	122
13. សៀមរាប	-	90	90
14. ស្ទឹងត្រែង	-	3	3

15. ស្វាយរៀង	-	27	27
16. តាកែវ	-	29	29
17. ឧត្តមានជ័យ *	21	67	88
សរុប	73	1572	1645

សញ្ញា \* សំគាល់ថាខេត្តមិនត្រូវបានដាក់បញ្ចូលក្នុងទំហំនៃការអង្កេតពីគំរោងទាំងស្រុង ។  
 ការអង្កេត នេះត្រូវធ្វើឡើងលើផ្ទះឯកជនទាំងអស់បញ្ចូលទាំងផ្ទះមនុស្សម្នាក់នៅក្នុងគំរូគំរងនោះ ។  
 ចំពោះអ្នកដែលរស់ នៅ ក្នុងផ្ទះស្ថាប័នផ្សេងមិនបានដាក់បញ្ចូលក្នុងការអង្កេតនេះទេ ។

ទំហំនៃការអង្កេតនេះផ្តល់ព័ត៌មានដូចខាងក្រោម៖

**1.4.1 ចរិតលក្ខណៈរបស់ប្រជាពលរដ្ឋនៅក្នុងផ្ទះ**

- a) ទំនាក់ទំនងមេត្រូសារ
- b) អាយុ
- c) ភេទ
- d) ស្ថានភាពអាពាហ៍ពិពាហ៍
- e) ពិការភាព
- f) សាលារៀនក្នុងពេលបច្ចុប្បន្ន
- g) បានការខ្ពស់បំផុត
- h) អក្ខរភាព
- i) ការអន្តោប្រវេសន៍

**1.4.2 លក្ខណៈសេដ្ឋកិច្ចនៃគ្រួសារក្នុងរយៈពេល៥ឆ្នាំ និងលើសពី៥ឆ្នាំ**

- a) សកម្មភាពសមញ្ញនៅក្នុងរយៈពេល១២ខែមុន
- b) សកម្មភាពថ្មីកាលពីសប្តាហ៍មុន (រួមបញ្ចូលទាំងចំនួនម៉ោងធ្វើការផងដែរ)

- c) មនុស្សដែលស្វែងរកការងារបន្ថែម
- d) ប្រភេទ និង ឋានៈនៃការងារ ហើយនិងប្រភេទឧស្សាហកម្មក្នុងការងារដំបូង
- e) ប្រភេទ និង ឋានៈនៃការងារ ហើយនិងប្រភេទឧស្សាហកម្មក្នុងការងារបន្ទាប់
- f) ប្រាក់ចំណូលបានមកពីការងារដំបូងនិងការងារបន្ទាប់ ហើយនិងវិក័យប័ត្រជាប្រាក់សុទ្ធ
- g) ហេតុផលសំរាប់ការមិនអាចធ្វើការបាន

**1.4.3 ការងាររបស់កុមារ**

- a) ការសិក្សានៅសាលាក្នុងសប្តាហ៍មុន
- b) មូលហេតុបណ្តាលអោយបោះបង់ការសិក្សា
- c) ហេតុផលសំខាន់ក្នុងការមានការងារធ្វើ
- d) អាយុក្មេងដែលបានចាប់ផ្តើមធ្វើការងារ
- e) ទីកន្លែងធ្វើការ
- f) សមាមាត្រចំណូលរបស់កុមារដែលត្រូវផ្តល់អោយក្រុមគ្រួសារ
- g) ជំងឺ របួស និងបញ្ហាសុខភាពរបស់កុមារដែលកំពុងធ្វើការងារ
- h) ការជ្រើសរើសកុមារអោយទៅធ្វើការងារនៅកន្លែងផ្សេងទៀត

**1.4.4 សុខភាព និង ចំណីអាហាររបស់កុមារនិងម្តាយ**

- a) កាចាក់វ៉ាក់សាំង ការពារតេតាណូសពេលមានផ្ទៃពោះ
- b) ការបំបៅដោះកូន
- c) ប្រព័ន្ធភាពស៊ាំរបស់កុមារ
- d) ការការពារជំងឺរាគូស
- e) ការផ្តល់វិតាមីន A

- f) ការវាស់វែងទំងន់ កំពស់ និងដៃ
- g) ចំនួននិងប្រភពនៃការចាក់ថ្នាំដែលបានទទួល
- h) អំបិលអ៊ុយ្រីត
- i) ប្រតិបត្តិការទាក់ទងនិងសុខភាពផ្សេងៗទៀត

**1.4.5 ផ្ទះសំបែង**

- a) ប្រភេទអាគារនិងអាយុកាលរបស់វា
- b) ប្រភេទសំភារៈដែលសាងសង់ដំបូល ជញ្ជាំងខាងក្រៅនិងកំរាលឥដ្ឋ
- c) ចំនួនបន្ទប់នៅក្នុងផ្ទះ និងការរីកំរាលឥដ្ឋសរុប
- d) ស្ថានភាពរបស់ផ្ទះនីមួយៗ
- e) សំរាប់ជួល
- f) ប្រភពសំខាន់ៗនៃការប្រើប្រាស់ទឹក ការបោកអ៊ុតដោយម៉ាស៊ីនរឺការបោកអ៊ុតដោយដៃ
- g) ការប្រើប្រាស់បង្គន់
- h) ប្រភេទនៃការប្រើប្រាស់ភ្លើង
- i) ប្រភេទឥន្ធនៈប្រើប្រាស់សំរាប់ចំអិនអាហារ
- j) សំភារៈ គ្រឿងសង្ហារឹមដែលមាននៅក្នុងផ្ទះ
- k) អាចទទួលបានសេវាកម្មដូចជា សាលា គ្លីនិក មន្ទីរពេទ្យ និងផ្លូវផ្ទាល់
- l) ការកាន់កាប់ដី (ទំហំដី)
- m) សកម្មភាពសេដ្ឋកិច្ចនៅខាងក្រៅផ្ទះ
- n) ការចំណាយតាមផ្ទះ
- o) លក្ខណៈឥណទានរបស់សមាជិកគ្រួសារ

p) គ្រោះថ្នាក់ចរាចរណ៍

**1.5 គំរូនៃតំរោង**

SESC ប្រើប្រាស់គំរូប្រ្រូបាបប៊ីលីតេចំនួនពីរដំណាក់កាលនៅក្នុងតំបន់ដែលត្រូវវិភាគដូចជា :  
បន្ទាយមានជ័យ បាត់ដំបង កំពង់ធំ ពោធិសាត់ រតនៈគីរី សៀមរាប ស្វាយរៀង ភ្នំពេញ តំបន់ទីប្រជុំជន និង  
ជនបទ ផ្សេង ៗទៀត ។

សំរាប់វគ្គនៃការអង្កេតនេះ ការជ្រើសរើសគំរូចំនួន ៣៩០ រឺ ក៏សរុបទាំងអស់ ៧៨០ គំរូសំរាប់២វគ្គនឹង  
ត្រូវ បានជ្រើសរើសដោយប្រើគំរូលីនេអ៊ែរដោយចៃដន្យ និង  
សមាមាត្រប្រ្រូបាបប៊ីលីតេដើម្បីកំណត់ទំហំនៃការអង្កេត ។

សមាជិកនៅក្នុងផ្ទះក្នុងភូមិនឹងត្រូវប្រើជាការវាស់វែងពីទំហំនៃការអង្កេត ។

ព័ត៌មាននេះពឹងផ្អែលទៅលើការវិភាគ តាមរយៈ database ធ្វើឡើងដោយ ក្រសួងផែនការ វិទ្យាស្ថានស្ថិតិជាតិ  
ហើយនិងមានប្រភពជាច្រើន ទៀត ពី ភូមិសាស្ត្រ នៃ Geographic Department,  
ឯកសារភូមិដែលធ្វើឡើងក្នុងឆ្នាំ ១៩៩៣ ដោយ United Nations Transitional Authority in Cambodia  
(UNTAC), ចំនួនស្ថិតិរបស់ខេត្តបាត់ដំបងដោយ United Nations High Commissioner for Refugees  
(UNHCR), ហើយនិងការស្ទង់មើលចំនួនបន្ថែមទៀត ត្រូវផ្តល់ដោយក្រសួងមហាផ្ទៃ  
ហើយនិងសាលាក្រុងភ្នំពេញ ។ ការដាក់បញ្ចូលគ្នារវាងប្រភពទាំងពីរនេះ ចែចាយ គំរូតំរោងនេះដល់  
ការអង្កេតសេដ្ឋកិច្ច - សង្គមកិច្ចនៃកម្ពុជា (SESC) ក្នុងឆ្នាំ 1996 ។ ផ្ទះសំបែងចែកជាគំរូទី២ (SSUs). ពី PSU  
(ផ្នែកដំបូងនៃគំរូ), ផ្ទះសំបែង 10 រឺ 20 នឹងត្រូវជ្រើសរើសជាគំរូដោយចៃដន្យ  
ហើយការជ្រើសរើសគំរូនេះនឹងត្រូវពន្យល់នៅផ្នែកបន្ទាប់ទៀត ។

**1.6. ការជ្រើសរើសគំរូ**

**1.6.1 ការជ្រើសរើសគំរូលើកទីមួយ**

ការជ្រើសរើសគំរូលើកដំបូងទាក់ទងនឹងគំរូតាមភូមិតាមថ្នាក់នីមួយៗ ។ ក្នុងជាន់ថ្នាក់នីមួយៗ  
ភូមិទាំង នោះត្រូវបានរៀបចំដោយមានដាក់លេខកូដទីតាំងភូមិសាស្ត្រ ហើយនិងលេខផ្ទះសំបែង ។  
សំរាប់រាល់ភូមិ ដោយផ្អែកទៅលើការកត់ត្រាគំរូនៃតំរោងត្រូវបានប្រមូល ។

ភូមិគំរូទាំងឡាយត្រូវជ្រើសរើសដោយប្រើប្រព័ន្ធគំរូលីនេអ៊ែដោយចៃដន្យនិងដោយប្រើសមាមាត្រប្រូបាប ដើម្បីកំណត់ទំហំគំរូនោះ (pps) ចំនួនផ្ទះសំបែងនៅក្នុងភូមិត្រូវប្រើរង្វាស់នៃទំហំគំរូ ។ ការជ្រើសរើសគំរូត្រូវ ធ្វើឡើង តាមរយៈការប្រើប្រាស់កម្មវិធីកុំព្យូទ័រ ។

**1.6.2 ការជ្រើសរើសគំរូលើកទី២**

សំរាប់ PSU ប្រតិបត្តិការចុះបញ្ជីនឹងលើកលែងភូមិធំៗ ។ ភូមិធំៗត្រូវបែងចែកជាចំនែកតូចៗសិន ដោយបញ្ចូលផ្ទះសំបែងប្រហែល ៣០០ រឺ តិចជាងផ្ទៃទៅលើការប៉ាន់ស្មានលើផ្ទះសំបែងក្នុងពេលបច្ចុប្បន្នដោយ អ្នកដឹកនាំក្នុងឃុំ រឺ ភូមិ ។ ការបញ្ចូលនេះត្រូវជ្រើសរើសដោយចៃដន្យដើម្បីចុះបញ្ជី ។ ការធ្វើបែបនេះនឹង តំរូវ អោយការអនុវត្តការសាកសួរអោយបានពេញលេញនៃ PSU ដើម្បីបំពេញបញ្ជីផ្ទះសំបែងអោយបានសព្វគ្រប់ ។ នីតិវិធីនេះ នឹង ទាក់ទងទៅនឹងការគូសផែនទីបញ្ជាក់ពីទីតាំងភូមិសាស្ត្រសំរាប់ PSU នៃផ្ទះសំបែងនីមួយៗ ។ ម្យ៉ាងវិញទៀតការសួរនេះនឹងធ្វើឡើងគ្រប់ភូមិទាំងអស់តាមរយៈការធ្វើដំណើរ ដើម្បីអោយដឹងពីទីតាំងប្រាកដនៃ ផ្ទះ សំបែងទាំងនោះ ។

បន្ទាប់ពីការចុះបញ្ជីនេះរួចរាល់ហើយ ទំហំគំរូរថេរនៃផ្ទះសំបែងចំនួន១០នឹងត្រូវជ្រើសរើសក្នុង PSU សំរាប់កម្មវិធី strata: ដូចជា បន្ទាយមានជ័យ ភ្នំពេញ ពោធិ៍សាត់ សៀមរាប ទីប្រជុំជន និង តំបន់ជនបទ ផ្សេងទៀត ។ ប៉ុន្តែផ្ទះចំនួន ២០ ទៀតនឹងត្រូវជ្រើសរើសពី PSU សំរាប់ខេត្ត បាត់ដំបង កំពង់ធំ រតនៈគិរី និង ស្វាយរៀង ។ ការជ្រើសរើសនេះនឹងធ្វើឡើងដោយប្រើប្រព័ន្ធ circular systematic គំរូដោយចៃដន្យ ។ ចន្លោះ នៃគំរូនិងស្មើនឹងការប៉ាន់ស្មានផ្ទះសំបែងបច្ចុប្បន្ននៅក្នុង PSU ត្រូវបានចែកនឹង 10 និង 20 ជាករណី ប្រហាក់ប្រហែល ។

**2.5 ទំហំនៃគំរូ**

យុទ្ធសាស្ត្រក្នុងការជ្រើសរើសគំរូត្រូវការជ្រើសរើសគំរូផ្ទះសំបែងចំនួន ៩០០០ ពីភូមិគំរូចំនួន ៧៨០ សំរាប់ ២ វគ្គ ។ ចំនួនភូមិ (PSUs) ផ្ទះសំបែង (SSUs) ត្រូវដាក់ជាគំរូសំរាប់ថ្នាក់នីមួយៗហើយត្រូវបង្ហាញ នៅក្នុងតារាងទី២ ។

**តារាងទី២ : ការបែងចែកភូមិគំរូនិងផ្ទះសំបែងតាមថ្នាក់ តាមវគ្គនៃការអង្កេតក្នុងឆ្នាំ ១៩៩៦**

ផ្នែកនៃគំរូអង្កេត	វគ្គទី ១		វគ្គទី ២		សរុប	
	ភូមិ	គ្រួសារ	ភូមិ	គ្រួសារ	ភូមិ	គ្រួសារ
កម្មវិធី STRATA	390	4500	390	4500	780	9000
បន្ទាយមានជ័យ	30	300	30	300	60	600
បាត់ដំបង	20	400	20	400	40	800
កំពង់ធំ	20	400	20	400	40	800
ភ្នំពេញ	60	600	60	600	120	1200
ពោធិសាត់	30	300	30	300	60	600
រតនគិរី	15	300	15	300	30	600
សៀមរាប	30	300	30	300	60	600
ស្វាយរៀង	20	400	20	400	40	800
ទីប្រជុំជនផ្សេងទៀត	50	500	50	500	100	1000
ជនបទផ្សេងទៀត	100	1000	100	1000	200	2000
កោះកុង , មណ្ឌលគិរី , ស្ទឹងត្រែង	15	150	15	150	30	300
ជនបទផ្សេងទៀត	85	850	85	850	170	1700

# ជំពូកទី២

## តួនាទីរបស់អ្នកប្រមូលទិន្នន័យ

គុណភាពនៃការប្រមូលទិន្នន័យ ពឹងផ្អែកយ៉ាងខ្លាំងទៅលើមនុស្សដែលត្រូវប្រមូលទិន្នន័យ ។ ដូច្នោះ

អ្នក

ដែលទទួលបានការងារជាអ្នកប្រមូលទិន្នន័យត្រូវតែអោយមានការតាំងចិត្តយ៉ាងមុតមាំដើម្បីធានាថាព័ត៌មានទាំងអស់

ដែលបានប្រមូលមកនោះពិតជាត្រឹមត្រូវនិងពេញលេញដោយគោរពទៅតាមការណែនាំដែលបានពន្យល់នៅក្នុង

ក្បួនត្រូវបានពិភាក្សាក្នុងវគ្គបណ្តុះបណ្តាលដើម្បីធ្វើជាអ្នកប្រមូលទិន្នន័យ ។

ក្នុងនាមជាអ្នកប្រមូលទិន្នន័យមានតួនាទីយ៉ាងសំខាន់ក្នុងការធ្វើអង្កេត ។ ហើយការងាររបស់អ្នកទាំងនោះត្រូវអោយមានការប្រុងប្រយ័ត្នក្នុងការទំនាក់ទំនងជាមួយមនុស្ស ការយកចិត្តទុកដាក់លើសេចក្តីអិត និងការ ទទួលខុសត្រូវខ្ពស់ ដើម្បីរក្សានូវទំនុកចិត្តគ្រប់ព័ត៌មានអំពីបុគ្គលិក និង ផ្ទះសំបែងដែលអ្នកទាំងនោះទទួលបានក្នុង ពេលសាកសួរ រឺ អង្កេតនេះ ។ ជំពូកនេះផ្តល់សេចក្តីលំអិតអំពីតួនាទីរបស់ SESC ហើយនិងការកិច្ច និង ការទទួលខុសត្រូវច្បាស់លាស់ ជាអ្នកប្រមូលទិន្នន័យរបស់ SESC ។

### 2.1 ការជ្រើសរើសទុកមុនរបស់អ្នកប្រមូលទិន្នន័យ

ក្នុងនាមជាអ្នកប្រមូលទិន្នន័យ អ្នកទាំងនោះនឹងត្រូវទទួលបានការបណ្តុះបណ្តាលហើយអ្នកទាំងនោះ ត្រូវ បំពេញការងារដែលត្រូវបានកំណត់អោយ ។ អ្នកទាំងនោះនឹងត្រូវបានចេញជាប័ណ្ណសំគាល់ខ្លួនដើម្បីបង្ហាញថាអ្នក ទាំងនោះមានសិទ្ធិចុះធ្វើការអង្កេត ។ នៅពេលដែលអ្នកទាំងនោះធ្វើការ អ្នកគួរតែពាក់ប័ណ្ណសំគាល់ខ្លួនជានិច្ច ហើយអ្នក ទាំងនោះត្រូវបង្ហាញប័ណ្ណនៅ ពេលសំភាសន៍អ្នកស្រុកភូមិ ។

### 2.2 ការកិច្ចនិងការទទួលខុសត្រូវរបស់អ្នកប្រមូលទិន្នន័យ

ក្នុងនាមជាអ្នកប្រមូលទិន្នន័យ អ្នកទាំងនោះត្រូវរំពឹងគិតថា ត្រូវប្រឹងប្រែងធ្វើការងារអោយអស់ពីសមត្ថភាព ។ អ្នកទាំងនោះត្រូវ ប្រមូលព័ត៌មាន អោយបានត្រឹមត្រូវហើយអនុវត្តតាមការណែនាំដែលបាន



ពិភាក្សានៅក្នុងក្បួនគំរូ អ្នកទាំងនោះគួរតែបង្ហាញ ការប្រមូលទិន្នន័យដែលទាក់ទងទៅនឹងកិច្ចការ សំខាន់ដូចខាង ក្រោម :

1. ការសួរសំណួរបានត្រឹមត្រូវដូចបានពិភាក្សានៅក្នុងគំរូនេះ
2. កត់ត្រាចំណើយអោយបានត្រឹមត្រូវ
3. ការពិនិត្យរៀងរាល់ចំណើយដើម្បីអោយដឹងថាចំណើយទាំងនោះមានហេតុផលសមរម្យ

អ្នកប្រមូលទិន្នន័យត្រូវយកចិត្តទុកដាក់យ៉ាងខ្លាំងចំពោះកិច្ចការនីមួយៗ ដើម្បីអោយការ ស្ទង់មតិ ទទួល បានជោគជ័យ ។

ភារៈកិច្ចជាមូលដ្ឋានរបស់អ្នកប្រមូលទិន្នន័យដូចខាងក្រោម:

1. រៀបចំគូសផែនទីសំរាប់តំបន់ប្រមូលទិន្នន័យ (EA)
2. ចុះបញ្ជីផ្ទះសំបែងដែលបានរកឃើញនៅក្នុង EA ដោយប្រើប្រាស់ទម្រង់ SESC ទម្រង់ 1 ហើយបញ្ជូន ទម្រង់បែបបទដែលបំពេញរួចស្រេចទៅកាន់អ្នកគ្រប់គ្រងទិន្នន័យ
3. គូសផែនទីនៅលើ EA នៃទីតាំងផ្ទះ អាគារដែលបានចុះក្នុងបញ្ជី
4. ប្រមូលទិន្នន័យអោយបានត្រឹមត្រូវចំពោះផ្ទះសំបែងដែលមាននៅក្នុង EA ដោយប្រើសំនុំបែបបទ SESC ទម្រង់ 2 ហើយបញ្ជូន ទម្រង់បែបបទដែលបំពេញរួចស្រេចទៅកាន់អ្នកគ្រប់គ្រងទិន្នន័យ
5. ចូលរួមការប្រជុំរៀបចំដោយអ្នកគ្រប់គ្រងដើម្បីអនុវត្តនីតិវិធីភារៈកិច្ចនេះអោយបានពេញលេញអ្នកប្រមូល ទិន្នន័យគួរតែបំពេញលក្ខខណ្ឌដូចខាងក្រោម
  1. ចូលរួមវគ្គបណ្តុះបណ្តាលទាក់ទងនឹងការប្រមូលទិន្នន័យដើម្បីស្វែងយល់ព័ត៌មាន និងមន័យ និងការណែនាំទាំងឡាយដែលដឹកនាំដោយ SESC
  2. ប្រើក្បួនរាប់ម្តងមួយៗសំរាប់គំរូ ជាការណែនាំសំខាន់មួយនៅ ពេលដែលមានចម្ងល់លើគំនិតវិការណែនាំផ្សេងៗ
  3. រៀបចំគំរោងធ្វើដំណើរទុកជាមុនដើម្បីកាត់បន្ថយការបាត់បង់ពេលវេលាមិនចាំបាច់ ហើយនិងការហៅ ត្រឡប់មកវិញ

4. បំពេញទម្រង់បែបបទ SESC ទម្រង់ អោយបានពេញលេញនិងត្រឹមត្រូវ
5. ត្រួតពិនិត្យសមត្ថភាពការងារ ហេតុផល ភាពរឹងប៉ឹង។ល។ ប្រសិនបើមិនមាន ករណីពតិមាន ដែលបាន មិនច្បាស់ មិនត្រឹមត្រូវវិខ្លះខាតនៅក្នុងតារាងសំណួរសូមទៅកាន់ផ្ទះសម្បែងដើម្បីយកពតិមាន ឡើងវិញ
6. បំពេញកិច្ចការប្រមូលទិន្នន័យ
7. រក្សាពតិមានដែលប្រមូលបានដោយមានទំនុកចិត្តបំផុត មិនត្រូវអោយអ្នកដទៃដឹងក្រៅពីអ្នកគ្រប់គ្រង និងត្រូវរក្សាសិទ្ធិដោយ NIS
8. រៀបចំប្រតិបត្តិបគល់ឯកសាររបាយការណ៍សំនុំបែបបទនៃការសំភាសន៍ដល់អ្នកគ្រប់គ្រងទៅតាម ពេល កំណត់

**2.3 កាទំនាក់ទំនងជាមួយអ្នកគ្រប់គ្រង**

ចំពោះគុណតម្លៃលើតួនាទីជាអ្នកប្រមូលពតិមាន ត្រូវតែយល់អោយបានច្បាស់អំពីទំនាក់ទំនងជាមួយអ្នក គ្រប់ គ្រង ។ ជាទូទៅ

អ្នកគ្រប់គ្រងត្រូវបានតែងតាំងដើម្បីត្រួតពិនិត្យអ្នកប្រមូលពតិមានក្នុងអំឡុងពេលចុះប្រមូលពតិមាន ។

ភារៈកិច្ចនិងការទទួលខុសត្រូវរបស់អ្នកគ្រប់គ្រងជាមួយអ្នកប្រមូលពតិមានដូចតទៅ ៖

1. អ្នកគ្រប់គ្រងទទួលខុសត្រូវក្នុងការធានា ថាអ្នកប្រមូលពតិមានទាំងអស់ ត្រូវស្ថិតនៅក្រោមការ គ្រប់គ្រងរបស់គេ ហើយចុះបញ្ជីនឹងប្រមូលពតិមានដោយពេញចិត្ត ។ ហើយក៏ជាអ្នករៀបចំគំរោង នៅក្នុង តំបន់នៃការគ្រប់គ្រងនោះ លើសពីនេះទៅទៀតគឺត្រួតពិនិត្យថាតើអ្វីៗគ្រប់យ៉ាងត្រូវបាន ធ្វើពេញ លេញនិង មានប្រសិទ្ធិភាពវិទេ ។
2. អ្នកគ្រប់គ្រងត្រូវពិនិត្យមើលអោយច្បាស់ថាតើដំណើរការនៃការប្រមូលពតិមានបានត្រឹមត្រូវវិទេ ហើយប្រមូលទិន្នន័យក្នុងការងារតាមវិធីដែលមានស្តង់ដារដូច NIS កំណត់ដែរវិទេ ។ អ្នកមូល ទិន្នន័យ ត្រូវបង្ហាញនិងប្រគល់ការងារអោយអ្នកគ្រប់គ្រងហើយត្រូវសរសេររបាយការណ៍ពីការវិច័រនៃការ ងារនោះផងដែរ ។ អ្នកគ្រប់គ្រងត្រូវជួយកែកំហុសអ្នកមូលទិន្នន័យដែលកើតមានឡើងក្នុងការងារដើ ម្បីអោយពួកគេ ជៀសវាងពីកំហុសដដែលៗ ។

3. អ្នកគ្រប់គ្រងនឹងចុះទៅតាមតំបន់ប្រមូលព័ត៌មាន វី  
 ទិន្នន័យដោយផ្ទាល់ដើម្បីអោយដឹងថាតើអ្នក  
 ប្រមូលទិន្នន័យបានចុះធ្វើការក្នុងតំបន់គោលដៅរឺទេ ហើយក៏នឹងចុះទៅសំភាសន៍តាមផ្ទះ  
 សម្បែង ខ្លះៗ ដើម្បីអោយដឹងថាតើទិន្នន័យដែលបានមកត្រឹមត្រូវរឺអត់ ។
4. អ្នកគ្រប់គ្រងនឹងផ្តល់ឯកសារចាំបាច់ដល់អ្នកប្រមូលទិន្នន័យដូចជាតារាងសំណួរ ឯកសារ  
 សំរាប់របាយការណ៍និងផែនទី។ល។ បន្ទាប់ពីបានបញ្ចប់ការប្រមូលទិន្នន័យ អ្នកប្រមូល ទិន្ន  
 ន័យត្រូវ ប្រគល់ឯកសារដែលមិនប្រើ រឺ សេសសល់ដល់អ្នកគ្រប់គ្រងវិញ បើមិនដូច្នោះ ទេអ្នក  
 ប្រមូល ទិន្នន័យនឹងមិន ត្រូវទទួលប្រាក់បៀវត្សន៍នៅពេលចប់ការងារឡើយ ។
5. អ្នកគ្រប់គ្រងមានទំនាក់ទំនងរវាងអ្នកប្រមូលទិន្នន័យនិងមន្ត្រីជាន់ខ្ពស់របស់ NIS  
 ហើយក៏ផ្តល់ព័ត៌មាន ការនែនោះពីមន្ត្រី NIS ដល់អ្នកប្រមូលទិន្នន័យ ។ អ្នកប្រមូលទិន្នន័យ ត្រូវ  
 តែ ផ្តល់ព័ត៌មាន អំពី បញ្ហា និងការលំបាកដែលពួកគេបានជួបប្រទះ ហើយត្រូវរកវិធីដើម្បី  
 ដោះស្រាយ បញ្ហា ក្នុងពេល ចាំបាច់ ។

**2.4 ការផ្គត់ផ្គង់សំភារៈ**

បន្ទាប់ពីការបណ្តុះបណ្តាលមុននឹងចាប់ផ្តើមចុះប្រតិបត្តិការងារ អ្នកគ្រប់គ្រងនឹងផ្តល់សំភារៈ  
 មួយចំនួនដើម្បីជួយសំរួលដល់ការងារដូចជា ពាក្យបែបបទក្នុងការស្ទង់មតិ ពាក្យសុំផ្នែករដ្ឋបាល  
 និងការសំភារៈ ផ្សេងៗ ទៀត ។  
 នៅពេលដែលអ្នកប្រមូលទិន្នន័យបានទទួលការផ្គត់ផ្គង់ទាំងអស់នេះហើយ ត្រូវត្រួតពិនិត្យ អ្វីដែល  
 បានទទួលនោះអោយបានត្រឹមត្រូវ ។

ខាងក្រោមនេះគឺជាពាក្យសុំ បែបបទផ្សេងៗ និង ការផ្គត់ផ្គង់សំភារៈដែល SESC ប្រគល់អោយ អ្នក  
 ប្រមូលទិន្នន័យ ហើយពួកគេនឹងដឹងពីរបៀបក្នុងការប្រើប្រាស់ នឹង បំពេញនៅក្នុងជំពូកទាំងឡាយ ។

1. SESC ទំរង់ 1 - តារាងចុះបញ្ជី
2. SESC ទំរង់ 2 - កំរងសំនួរសំរាប់សួរនៅតាមផ្ទះសំបែង
3. SESC ទំរង់ 3 - ប័ណ្ណសំរាប់ការណាត់ជួប
4. ទំរង់គំរូ នៃការរាយឈ្មោះ

5. បន្តសំគាល់ខ្លួន

6. ឧបករណ៍សំរាប់ធ្វើការចុះបញ្ជីឈ្មោះមានដូចជា ខ្មៅដៃ ជ័រលប់ ដែកខ្វងខ្មៅដៃ ក្រដាសប្រដាប់កិប គ្រាប់កិប អំបិល អំបិលអ៊ុយ៉ូតជាច្រើនកញ្ចប់ វិទាមីន A ប៉នសំរាប់ចាក់វ៉ាក់សាំង MUAC tapes, ខោហើយនិងក្រណាត់ ។

7. វិភាគទំហំការងារ

8. គិតទុកមុននូវការងារដែលត្រូវធ្វើ នៅពេលដែលអ្នកប្រមូលទិន្នន័យបញ្ចប់ការងារ ត្រូវប្រគល់គ្រប់សំភារៈដែលនៅសល់ដល់អ្នកគ្រប់គ្រងវិញ ។

# ជំពូកទី៣

## ច្បាប់ទូទៅសំរាប់ការសវនាសន៍

សំរាប់ SESC 1996, ក្រុមអ្នកប្រមូលទិន្នន័យមួយក្រុមដែលមានពីរនាក់ចុះសវនាសន៍តាមផ្ទះសំបែង ។ ហើយត្រូវបំរុងទុកចំពោះការកាត់បន្ថយនូវការចុះលេខដូចដែលអ្នកចុះបញ្ជីទទួលបានបន្ត ។ ប៉ុន្តែអ្នកប្រមូលទិន្នន័យ ម្នាក់នៅក្នុងក្រុមគ្រប់គ្រងកំរងសំនួរផ្នែកដំបូង ហើយម្នាក់ទៀតអាចរៀបចំការវិភាគ ការងារ និងគិតទុក មុននូវការងារដែលត្រូវធ្វើ ។ បើទាំងឪពុកម្តាយរឺក៏ពីរនាក់អ្នកណាក៏ដោយនៅក្នុងផ្ទះដែលអាច ឆ្លើយ តបនឹងសំនួរបានអ្នកប្រមូលទិន្នន័យអាចបំបែកកំរងសំនួរជាពីរផ្នែកហើយក៏ចាប់ផ្តើមសួរសំនួរដែលបំបែកនោះ ។ កំរងសំនួរទាំងឡាយត្រូវបង្កើតឡើងដោយមានស្តង់ដារត្រឹមត្រូវដូច្នេះវាមានលក្ខណៈងាយស្រួលក្នុងការបំបែកសំនួរជា

ពីរផ្នែក ។ អ្នកសំភាសន៍ត្រូវកិច្ចសំណួរអោយបានត្រឹមត្រូវច្បាស់លាស់បន្ទាប់ពីការសំភាសន៍ដើម្បីកុំអោយប្របូ  
កច្របល់និងសំណួរដទៃទៀត ។

**3.1 ច្បាប់ក្នុងការសំភាសន៍**

**តើត្រូវសំភាសន៍ណា?**

សំភាសន៍សមាជិកក្នុងគ្រួសារណាក៏បានដែរអោយអាចឆ្លើយសំណួរបាននិងផ្តល់ព័ត៌មានបានត្រឹមត្រូវចំពោះគ្រ  
សាររបស់គេ ។ មេគ្រួសាររីក៏ប្តីប្រពន្ធនឹងជាបុគ្គលដែលសសមបំផុតក្នុងការឆ្លើយសំណួរទាំងនោះ ប៉ុន្តែសំណួរ  
ទាក់ទងទៅ និងសុខភាពម្តាយគឺជាអ្នកដែលសសមបំផុតក្នុងការឆ្លើយសំណួរ ។

**របៀបសួរសំណួរ**

គោលបំណងសំខាន់របស់ប្រតិបត្តិការណ៍ប្រមូលព័ត៌មានគឺអាចទទួលបាននូវព័ត៌មានត្រឹមត្រូវនិងពេញលេញ ។  
ក្នុងនាមជាអ្នកប្រមូលមូលព័ត៌មាន ត្រូវតែមានចេះប្រើពាក្យពេជ្ជន៍សុភាពរាបសារគ្រប់ពេលវេលា  
ប៉ុន្តែព្រមជា មួយគ្នានោះដែរ ត្រូវបង្ហាញថាពួកគេមានអំនាចគ្រប់គ្រាន់ក្នុងការទុកចិត្ត ជឿជាក់ពីអ្នក ផ្តល់  
ចំលើយ ។ ការ ចាប់ អារម្មណ៍ដ៏ល្អរបស់អ្នកប្រមូលទិន្នន័យចំពោះអ្នកដែលត្រូវសំភាសន៍គឺជាវិធីមួយ ដែល  
អាចឈានទៅរកភាគជោគ ជ័យក្នុងការសំភាសន៍ ។ សូមធ្វើតាមសេចក្តីណែនាំអំពីវិធីសំភាសន៍ខាងក្រោម ៖

**1. របៀបចំខ្លួនអោយបានសមរម្យ**

ត្រូវស្លៀកពាក់អោយបានស្អាត សមរម្យដើម្បីទាក់ទាញការចាប់អារម្មណ៍ពីអ្នកដែលត្រូវសំភាសន៍ ។  
មនុស្សមួយចំនួនវាយតម្លៃអ្នកដទៃតាមរយៈការស្លៀកពាក់ហើយមិនចង់និយាយជាមួយអ្នកដែល  
ស្លៀកពាក់ខ្វះខាតនោះទេ ។

**2. ចេះពគួរសម**

មនុស្សទាំងឡាយនឹងមានប្រតិកម្មខុសៗគ្នា  
ទោះជាយ៉ាងណាក៏ដោយត្រូវតែមានភាពគួរសម និងរូសរាយរាក់ទាក់ជានិច្ច ។  
ត្រូវព្យាយាមញញឹមជានិច្ច  
ត្រូវរៀបចំប្រភេទសំណួរអោយបានល្អ  
មិនត្រូវបង្កជំលូសជាមួយអ្នកផ្តល់ចំលើយនៅឡើយហើយត្រូវតាំងចិត្តអោយបានស្ងប់ក្នុងក  
រណីអ្នកឆ្លើយខឹង ។

**3. ណែនាំខ្លួននិងការស្តង់មតិដល់អ្នកឆ្លើយមុនពេលសំភាសន៍**

ការណែនាំខ្លួនមុនពេលសំភាសន៍មានសារៈសំខាន់ណាស់ ហើយអ្នកប្រមូលទិន្នន័យអាចនិយាយ ដូចខាងក្រោម :

“ អារុណសួរស្តី រឺ ទិវាសួរស្តី ។ ពួកយើងជា.....អ្នកប្រមូលទិន្នន័យមកពីវិទ្យាស្ថានជាតិស្ថិតិនៃ ក្រសួងផែនការ ។ នេះគឺជាប័ណ្ណសំគាល់ខ្លួនរបស់ពួកយើង ។ ក្នុងពេលបច្ចុប្បន្ននេះពួកយើង កំពុងធ្វើការអង្កេតអំពីសេដ្ឋកិច្ចសង្គមឆ្នាំ១៩៩៦នៅក្នុងប្រទេសដែលបានជំនួយពីធនាគារអភិវឌ្ឍន៍អាស៊ីសហការជាមួយអង្គការ UNICEF, NDP/CARERE AND ILO. ពួកយើងមានសេចក្តី រីករាយបំផុតក្នុងការឆ្លើយរាល់សំណួរទាំងក្នុងការអង្កេតនេះ ហើយសូមអ្នកទាំងអស់គ្នា ជួយឆ្លើយ សំណួរទាំងដោយមានទំនុកចិត្តនិងត្រឹមត្រូវផង ។ ”

4. **ពន្យល់ពីគោលបំណងរបស់ការអង្កេត**

ការពន្យល់ពីគោលបំណងរបស់ការអង្កេតនេះមានសារៈសំខាន់ណាស់ក្នុងការបង្កើនសហប្រតិបត្តិការណ៍ពួកយើងដែលត្រូវសំភាសន៍ ។

5. **អាននិងធ្វើតាមសេចក្តីណែនាំយ៉ាងប្រុងប្រយ័ត្ន**

ការណែនាំត្រូវបានសរសេរនៅផ្នែកខាងនៃតារាងសំណួរ រឺ ក្នុងវង់ក្រចកខាងក្នុងតូឡោន ។ ដូច្នេះ អ្នកប្រមូលទិន្នន័យត្រូវយល់សំនួរទាំងអស់អោយបានច្បាស់ ។

6. **សួរសំណួរទាំងអស់នៅក្នុងតារាងសំណួរ**

មិនត្រូវស្មានចំលើយនោះទេ ។ សួរសំណួរទាំងនោះទោះបីជាអ្នកគិតថាអ្នកដឹងចំលើយរួចស្រេច ក៏ដោយ ។ អ្វីដែលអ្នកគិតឃើញមិនប្រាកដថាជាចំលើយត្រឹមត្រូវនោះទេ ។ ចូរអានសំណួរនី មួយៗក្នុងតារាងសំណួរអោយបានច្បាស់ ។

7. **ស្ទង់មើលនៅពេលដែលចំលើយមិនពេញចិត្តឆ្លើយ**

មិនត្រូវកត់ចំលើយណាដែលមិនច្បាស់នោះទេ ។ ប្រសិនបើចំលើយរបស់អ្នកឆ្លើយមិនច្បាស់រឺ ឆ្លើយដោយមិនពេញចិត្ត គួរតែសួរស្ទង់ព័ត៌មានបន្ថែមទៀត ។ ការស្ទង់រកចំលើយអាចធ្វើដូច ខាងក្រោម :

- a) **សួរសំណួរម្តងទៀត.** ការសួរសំណួរច្រើនដងជូនកាលអាចធ្វើអោយអ្នកផ្តល់ចំលើយផ្តល់ព័ត៌មានដែលពួកយើងចង់ចាំ

- b) ពន្យល់ពីអត្ថន័យប្រសិនបើចាំបាច់ : មានពាក្យបច្ចេកទេសខ្លះ ពិបាកយល់ដូច្នេះត្រូវពន្យល់ជា ភាសាសំរាយងាយយល់ ។
- c) សួរដើម្បីស្មានប្រសិនបើសមគ្រប់ : បើអ្នកផ្តល់ចំលើយមិនអាចចងចាំបានទេ ដូចជាថ្ងៃកំណើត អាយុរបស់ឪពុកម្តាយ ចូរព្យាយាមសួរដើម្បីស្មានជួយដល់អ្នកឆ្លើយងាយស្រួលគុណគុណលេខ ។
- d) ផ្អាកដើម្បីទុកពេលអោយអ្នកឆ្លើយគិតសំណួរ : មិនត្រូវប្រញាប់ចង្អុលបានចំលើយពេកទេ ត្រូវទុក ពេលអោយអ្នកឆ្លើយគិតសំណួរជាមុនសិន ។

8. **អតុណ្ណដល់អ្នកដែលបានចូលរួមសហការឆ្លើសំណួរ**  
 ត្រូវធ្វើយ៉ាងណាដើម្បីអោយអ្នកឆ្លើយសំណួរមានអារម្មណ៍ល្អបន្ទាប់ពីការស្ទង់មតិ ។  
 ចូរអង្គុយសម្រាករយៈពេលចំពោះអ្នកឆ្លើយ ឧទាហរណ៍ ត្រូវនិយាយថា : " អតុណ្ណយ៉ាងក្រៃលែង ដែល បានចំណាយពេលវេលាដ៏មានដលៃចូលរួមឆ្លើយសំណួររបស់ក្រុមយើង "

9. **បន្ទាប់ពីការសំភាសន៍និមួយៗសូមពិនិត្យមើលឡើងវិញក្របខ័ណ្ឌទាំងអស់នៃសំណួរក្រែងមាន**

**ការកត់ត្រាលម្អិតលម្អីរឬមិនស៊ីគ្នានឹងចំណុចឡើយ ។**

**របៀបសួរសំណួរ**

**ក្នុងការសួរសំណួរ ត្រូវត្រួតពិនិត្យនូវច្បាប់ដូចខាងក្រោម :**

- 1. សូមសួរសំណួរតាមពាក្យសរសេរនៅក្នុងបញ្ជីសំណួរ
- 2. សូមសួរសំណួរតាមលំដាប់ដោយដូចមានសរសេរនៅក្នុងសំណួរ លើកលែងតែ មានបញ្ហា ផ្សេងទៀត ។ សូមកុំរំលងផ្នែកណាមួយ បង្គោលណាមួយ ឬមុខសំណួរណាមួយនៅក្នុងបញ្ជីសំណួរ លើកលែង ក្នុងករណីដែលមានការណែនាំពិសេស ។

សូមពិនិត្យផ្ទៀងផ្ទាត់ទ្រង់ទ្រាយទាំងអស់នៃបញ្ជីសំណួរដែលបានកត់ត្រាហើយ ។ លេខលំដាប់ត្រូវ បាន ចុះ នៅផ្នែកខាងស្តាំនឹងខាងលើទំព័រ ។

- 2. សូមកុំសួរសំណួរជុំវិញឱ្យសោះ  
 ពោលគឺសំណួរដែលមានស្នើរជាចំណុចដូចជាអ្នកសំភាសន៍នីកស្មាន ។  
 ការសួរសំណួររបបនេះធ្វើឱ្យគំនិតអ្នកឆ្លើយផ្តោតទៅលើជំនឿថាចំណុចដែលបានស្នើរនោះ គឺ

ជាចំ ឡើយដែលត្រឹមត្រូវសំរាប់សំណួរនោះ ។

ឧទាហរណ៍នៃសំណួរជំរុញ៖

“តើអ្នកជាមេគ្រួសាររឺ?”

តែសំណួរដ៏ប្រក្រតីគឺ “ តើនណាជាមេគ្រួសារនេះ? ”

- 4. សូមកាត់ប្រសាសន៍របស់អ្នកឆ្លើយឱ្យសោះប្រសិនបើគ្មានការចាំបាច់
- 5. សូមបញ្ជាក់ការកត់ត្រាចំឡើយសិនមិននឹងសួរសំណួរបន្ទាប់ទៀត

**3.2 របៀបកត់ត្រាចំឡើយទូទៅក្នុងបញ្ជីសំណួរ CSES**

- 1. សូមប្រើខ្មៅដែលសំរាប់កត់ត្រាចំឡើយក្នុងបញ្ជីសំណួរ CSES ។

សូមកុំប្រើខ្មៅដែលពណ៌ផ្សេងៗ ឬក៏បិប ពីព្រោះពេលដែលមានកំហុសក្នុងការកត់ត្រាចំឡើយ កំណត់ត្រានោះមិនអាច នឹងលុបបានដោយ ងាយៗ ទេ ។

- 2. សូមប្រើដំរលុប ដើម្បីលុបឱ្យអស់នៅកំណត់ត្រាណាដែលខុស ។ មិនត្រូវសរសេរ ត្រួតលើគ្នា ទៅ នឹង កំណត់ត្រាមិនឡើយ ។

3. ក្នុងពេលសំភាសត្រូវតែបំពេញសំណួរ ហើយត្រូវតែសរសេរ ចំលើយនៅលើក្រដាសផ្សេងៗ គ្នា ដើម្បីងាយស្រួលដល់ការចំលងចំលើយទៅនិងសំនួរនៅពេលក្រោយ ។

- 4. ចំលើយភាគច្រើនដែលបានទទួលគឺត្រូវដាក់លេខកូដ ។  
ចូរគូសរង្វង់លើចំលើយសំរាប់ចំលើយ ដែលគេផ្តល់អោយ ។

- 5. សូមសរសេររឿងរ៉ាវផ្សេងទៀតទៅក្នុងបញ្ជី ហើយសរសេរចំលើយអោយបានច្បាស់លាស់ សរ សេរអោយខ្លីប៉ុន្តែអោយបានច្បាស់លាស់ ។

- 6. ចូរសរសេរសញ្ញា

(\* )ទៅក្នុងតារាងសំណួរណាដែលមានការសង្ស័យរឺមិនច្បាស់ចំពោះអ្នកត្រួតពិនិត្យកែសំរួល ឡើងវិញ នឹងត្រូវសរសេរកំណត់សំគាល់របស់ចំលើយនៅខាងក្រោមនៃទំព័រផង ។

- 7. សូមប្រើដំរលុប ដើម្បីលុបឱ្យអស់នៅកំណត់ត្រាណាដែលខុស ។ មិនត្រូវសរសេរត្រួតលើគ្នា ទៅ នឹងកំណត់ត្រាមិនឡើយ

- 8. សូមបំពេញផ្នែកបញ្ជាក់នៃទំរង់ CSES បន្ទាប់ពីការសំភាសន៍បានបញ្ចប់ ។ សូម សរសេរ ថ្ងៃខែ ឆ្នាំនៅពេលដែលបញ្ជីសំណួរត្រូវបានបំពេញ ឬការសំភាសន៍ត្រូវបានបញ្ចប់ ។



9. អ្នកត្រួតពិនិត្យត្រូវចុះហត្ថលេខានៅផ្នែកបញ្ជាក់បន្ទាប់ពីបានត្រួតពិនិត្យជាក់ស្តែងនៅទំរង់ CSES ដែលបានបំពេញរួចរាល់ហើយ ។ ការត្រួតពិនិត្យឡើងវិញទៅសលីទំរង់ អាចធ្វើទៅតាមមូលដ្ឋានឬនៅ ការិយាល័យនៅពេលដែលទំរង់ត្រូវបានប្រគល់ជូនរួចរាល់ហើយ ។

**3.3 របៀបត្រួតពិនិត្យតារាងសំណួរដែលបានបំពេញរួច**

បន្ទាប់ពីសំភាសន៍ ត្រូវត្រួតពិនិត្យឡើងវិញនូវបញ្ជីតារាងសំណួរភ្លាម ។ ធ្វើបែបនេះមានន័យថាត្រូវ ពិនិត្យលើបញ្ជីឡើងវិញថាតើ សំណួរទាំងនោះអាចយកជាការបាន ពេញលេញគ្រប់គ្រាន់ និងមាន ហេតុផលសមរម្យ ម្យ៉ាងទេ ។ ទោះជាបន្ទាប់ពីការពិនិត្យនេះនៅមានចំលើយខ្លះដែលមាការសង្ស័យក៏ដោយក៏ត្រូវទទួលយកចំលើយដរាប ដែលប៉ុន្តែសូមសរសេរវិកត់សំគាល់នៅខាងក្រោមផងដើម្បីអោយអ្នកគ្រប់គ្រងងាយស្រួលក្នុងការពិនិត្យឡើងវិញ ។

# ជំពូកទី៤

## វិធីចុះបញ្ជីនិងការប្រមូលទិន្នន័យ

ជំពូកនេះរៀបរាប់អំពីទម្រង់របស់ SESC ត្រូវបានប្រើក្នុងពេលដែលចុះប្រមូលទិន្នន័យហើយនិងសេចក្តីសង្ខេបអំពីវិធីនៃការធ្វើការងារនេះ ។ ប្រធានបទខ្លះៗក្នុងចំណោមប្រធានបទនេះត្រូវបានពិភាក្សាយ៉ាងលម្អិតនៅក្នុងជំពូកដែលបានទទួលបានជោគជ័យ ។

### 4.1 ទម្រង់ SESC

តារាងខាងក្រោមជាទម្រង់ដែលអ្នកសំភាសន៍នឹងប្រើក្នុងការប្រមូលទិន្នន័យ ។

តារាងខាងក្រោមគឺជាទម្រង់ដែលបង្ហាញពីការប្រើប្រាស់ក្នុងពេលចុះលេខ និងទម្រង់គំរូត្រូវបានបង្ហាញក្នុង សេចក្តីបន្ថែម B ទៅ D និងបង្ហាញនូវទម្រង់ពិត ដែលរួមបញ្ចូលនៅក្នុងការហ្វឹកហ្វឺនរបស់អ្នក ។

SESC ទម្រង់ 1 នេះគឺជាបញ្ជីដែលអ្នកនឹងចុះក្នុងបញ្ជីដែលមានអាគារ ផ្ទះ units ការចុះបញ្ជីហើយនិងផ្ទះសំបែងនៅក្នុងកន្លែងប្រមូលទិន្នន័យ (EA) ។ អ្នកនឹងកត់ត្រាព័ត៌មានដទៃទៀត ដែល ជ្រាប ទាក់ទង ទៅនឹងសមាជិកនៅក្នុងផ្ទះ ។

### SESC ទម្រង់ 2

កំរងសំនួរសំរាប់គ្រួសារនេះជាកំរងកំរងសំនួរមូលដ្ឋាននៃ SESC ដែលអ្នកនឹង ប្រើសំរាប់សំរាប់សំភាសន៍និងកត់ត្រាព័ត៌មានស្តីអំពីគ្រួសារ ។ កំរងសំនួរនេះមានព័ត៌មានដូចជាទីតាំងភូមិសាស្ត្រ លក្ខណៈសង្គមនិងសេដ្ឋកិច្ចរបស់ប្រជាជន គ្រួសារ និង ផ្ទះសំបែង

### SESC ទម្រង់ 3

លិខិតណាតលជួបចូលប្រើទម្រង់នេះសំរាប់ណាត់ជួបមេគ្រួសារ (ឬ ប្តីប្រពន្ធ) ក្នុងករណី ដែលមិនអាច សំ ភាសន៍នរណាម្នាក់ក្នុងពេលទៅសំភាសន៍លើកទីមួយ ។ ហើយចូលបង្ហាញពីទម្រង់នៃការបរិច្ឆេទ ម៉ោងដែលត្រូវ ទៅសំភាសន៍នៅពេលបន្ទាប់ ។

## 4.2 វិធីនៃការចុះបញ្ជី និងការសំភាសន៍

ការប្រមូលទិន្នន័យសំរាប់ SESC មានសកម្មភាពសំខាន់ៗដូចខាងក្រោម :

1. ការគូរផែនទី - ការគូរផែនទីនៅកន្លែងដែលត្រូវចុះទៅសំភាសន៍ EA (ផ្នែកនៃភូមិ ទាំងមូល) ដោយមានព្រំដែនកំណត់នៅក្នុង EA ។
2. ការត្រួតត្រា - ការទៅសំភាសន៍នៅក្នុង EA ដើម្បីរកទិន្នន័យ (មេត្រូសារ) ត្រូវបានចុះក្នុងបញ្ជីដើម្បីធានាថាការចុះទៅសំភាសន៍ក្នុងតំបន់មានលក្ខណៈពេញលេញ ។
3. ការចុះបញ្ជី - ការចុះបញ្ជីនៃមេត្រូសារដោយប្រើ SESC ទំរង់ 1.
4. ការរៀបរាប់ - ការបង្ហាញអំពីអាគារនិងផ្ទះដែលបានចុះក្នុងបញ្ជីនៃផែនទី EA ដោយប្រើនិមិត្តសញ្ញាច្បាស់លាស់ ។
5. ការសំភាសន៍ - ការសំភាសន៍និងការប្រតិបត្តិនៃ SESC ទំរង់ 2 សំរាប់ផ្ទះគំរូនៅក្នុង EA ។

# ជំពូកទី៥

## របៀបបំពេញទំរង់ទី ១ នៃ CSES (ទំរង់ទី ១)

នៅជំពូកនេះរបៀបរាប់លំអិតអំពីរបៀបគូរផែនទីនិងការត្រួតត្រាមើលវិធីនិងណែនាំសំរាប់ការបំពេញតារាងចុះ  
៖

បញ្ជីគ្រួសារគ្រួសារនិងការជ្រើសរើសគ្រួសារនៅក្នុង CSES គំរូទី១ (តារាងចុះបញ្ជីគ្រួសារ) របស់ភូមិគំរូ ។  
មុនពេលចុះបញ្ជីគ្រួសារគ្រួសារ អ្នកសំភាសន៍ដែលបានចាត់តាំងឱ្យទទួលធ្វើនៅក្នុងភូមិគំរូមួយត្រូវរៀបចំជាង  
មុននៅពង្រាងផែនទីរបស់ភូមិ ឬ ចំណែកភូមិដែលបានបែងចែក ។

បន្ទាប់មកត្រូវធ្វើការចុះបញ្ជីនៅគ្រប់អាគារ លំនៅដ្ឋាន និងគ្រួសារទាំងអស់នៅក្នុង CSES គំរូ ១ ។

### 5.1 របៀបគូសផែនទី

អ្នកសំភាសន៍មានភារកិច្ចនៅផែនទីលំអិតនៃភូមិឬចំណែកនៃភូមិដែលបានជ្រើសរើសផែនទីនេះនិងណែនាំដល់អ្នកសំភាសន៍  
ក្នុងការកំណត់ទីតាំងគ្រួសារគំរូក្នុងភូមិ  
ក៏ដូចគ្នាដែរផែនទីលំអិតក៏មានសារៈសំខាន់សំរាប់គោល បំណង ចំបងខាងផ្នែករដ្ឋបាលដរេ ។

ភូមិគំរូបានកំណត់ដោយផ្អែកលើបញ្ជីឯកសាររបស់អ៊ុនតាក់  
ហើយបន្ទាប់មកបានផ្ទៀងផ្ទាត់និងកែលំអងជា មួយចេញភូមិជាក់ស្តែង ។

ភូមិគំរូបានជ្រើសរើសគឺតាមរយៈការប្រើប្រាស់កម្មវិធីកំព្យូទ័រ ។ អ្នកសំភាសន៍នឹង ត្រូវ  
ផ្តល់ឱ្យនៅព័ត៌មានរួមដែលមាននៅក្នុងកំរងឯកសារហើយនឹងបានទទួលនៅគំរូប៉ាន់ស្មានគ្រួសារដែលមាននៅក្នុង  
ភូមិ ។ ទោះបីយ៉ាងណាអ្នកសំភាសន៍ត្រូវជួប ប្រធានភូមិ ប្រធានឃុំ ឬក៏ជាមនុស្សជា តំណាងម្នាក់  
សំរាប់សាកសួរ ព័ត៌មានអំពីតម្លៃមធ្យមនៃភូមិគំរូនេះ មុននឹងដំណើរការបន្តលើពង្រាយផែនទី ។

តួលេខនៃការប៉ាន់ស្មានរបស់ចំនួនគ្រួសារនៃភូមិគំរូ (PSU) នឹងផ្តល់ឱ្យដោយវិជ្ជាស្ថានជាតិស្ថិតិ  
NIS ។ បើសិនជាចំនួនគ្រួសារមានត្រឹម ៣០០

ឬក៏តិចជាងនោះផែនទីនិងតារាងចុះបញ្ជីគ្រួសារមិនប្រែប្រួលទេ ។ បើសិន ជាចំនួនគ្រួសារច្រើនជាង  
៣០០ត្រូវទាក់ទងជាមួយអ្នកត្រួតពិនិត្យដើម្បីធ្វើការបែងចែក ភូមិនៃគ្រួសារដែល

ទាក់ទងជាមួយអាគារ ។ចំពោះភូមិធំៗ មួយចំនួននៅភ្នំពេញ និងទីប្រជុំជននានាភូមិត្រូវបាន បែងចែក ច្រើនប្លុក នៅជំហានជ្រើសរើសគំរូដែលមានតែមួយ ឬពីរទាំអស់នេះទេដែលត្រូវបានជ្រើសរើស ។ នៅជំហានទីមួយ គឺសភាពការណ៍បែងចែកភូមិជាចំណែក ឬ ប្លុក និងជ្រើសរើសផ្នែកគំរូ/ ប្លុកគំរូ (សូមមើល ការណែនាំសំ រាប់ការ ណែនាំដូចខាងក្រោម) ។ ជំហានដែលត្រូវបានរៀបរាប់នៅផ្នែកខាងក្រោម គឺជាកិច្ចការបន្ទាប់ពីកិច្ចការ បន្ទាប់ពី ការជ្រើសរើសផ្នែកគំរូ/ប្លុកគំរូ បើសិនជាចាំបាច់ ។

មុននឹងដំណើរការនៃការចុះបញ្ជីអាគារ លំនៅដ្ឋាន និងគ្រួសារ នៅក្នុងភូមិគំរូ/ប្លុក/ផ្នែក អ្នកសំភាសន៍ ត្រូវរៀបចំផែនទីព្រាងរបស់ ភូមិ/ប្លុក/ផ្នែក ដោយមានបង្ហាញច្បាប់ពីព្រំប្រទល់និង រូបភាពជាទូទៅ ព្រមទាំង សណ្ឋានផ្ទៃដី ដូចជាផ្លូវ កូនភ្នំ ទន្លេ ។ល ។

ផែនទីនេះមានសារៈសំខាន់ណាស់សំរាប់ដំណើរការចុះបញ្ជី ។

ឧបសម្ព័ន្ធ A បង្ហាញអំពីភូមិសាស្ត្រ និងនិមិត្តសញ្ញាផែនទី ដែលត្រូវប្រើក្នុងការ គូរផែនទីព្រាង របស់ ភូមិ/ផ្នែក ។

សូមធ្វើការណែនាំខាងក្រោមដើម្បីរៀបចំគូរផែនទីព្រាង:

1. សូមដើរជុំវិញ ភូមិ/ផ្នែក/ប្លុក ដែលបានប្រគល់ឱ្យអ្នកហើយពិនិត្យ ផ្សេងផ្ទាត់ដោយខ្លួនអ្នក ផ្ទាល់ បន្ទាប់មករៀបចំគំរោង ឬផែនទីព្រាងរបស់ភូមិ/ផ្នែក/ប្លុក ដែលបង្ហាញអំពីភូមិសាស្ត្រលំអិត ។ អ្នក ត្រូវបង្ហាញអំពីព្រំប្រទល់ឱ្យច្បាស់ និងទិដ្ឋភាពជាទូទៅព្រមទាំងសណ្ឋានផ្ទៃដី។ អ្នកត្រូវចំណាយពេល ដ៏យូរដើម្បីគូរផែនទីព្រាងរបស់ភូមិ/ផ្នែក/ប្លុក ទីតាំងរបស់ភូមិត្រូវតែបង្ហាញឱ្យច្បាស់លាស់ ។ សូមចាប់ផ្តើមចេញពីកន្លែងកាច់ជ្រុងណាមួយ ឬក៏ពីចំណុចសមស្របដែលអ្នកចូលចិត្តទៅជុំវិញ ភូមិ / ផ្នែក/ប្លុក តាមប្រព័ន្ធ ហើយគូររូបអាគារនិងរចនាសម្ព័ន្ធប្រហាក់ប្រហែលទៅលើផែនទីព្រាង ដោយប្រាស់និមិត្តសញ្ញាដែលបានផ្តល់ឱ្យនៅក្នុងឧបសម្ព័ន្ធ A ។
2. នៅលើផែនទីព្រាង សូមគូររង្វង់មូលតំណាងឱ្យអាគារ។ អាគារទីមួយដែលអ្នកបាន ចាប់ផ្តើម ចេញ ដំ ណើរ សូមគូសរង្វង់មូលនិង អក្សរ S ព្រមទាំងសញ្ញាព្រួញសំរាប់បង្ហាញទិសដៅដែលអ្នក ត្រូវដើរ ត្រួតពិនិត្យចុះបញ្ជីក្នុងតំបន់ ។ នៅក្នុងរង្វង់សូមសរសេរលេខរៀងអាគារហើយនៅខាង ក្រោយ

រង្វង់សូមសរសេរលេខរៀងគ្រួសារនៅក្នុងរង្វង់ក្រចកដែររស់នៅក្នុង អាគារនេះ ។ បើសិនជា  
មាន

គ្រួសារច្រើនជាងមួយរស់នៅក្នុងអាគារសូមចុះតាមលេខរៀងតាមលំដាប់ជួររបស់គ្រួសារទាំងនោះ  
៖ ។

ឧទាហរណ៍:

បើសិនជាអាគារទីមួយដែលបានគូសនៅលើផែនទីមានបីគ្រួសាររស់នៅអ្នកត្រូវសរសេរដូចខាងក្រោ  
ម:

នៅទីនេះលេខមួយដែលនៅក្នុងរង្វង់មូលគឺជាលេខរៀងលំដាប់អាគារហើយ ១-៣ នៅក្នុងរង្វង់  
ក្រចកគឺជាលេខ រៀងលំដាប់គ្រួសារដែលរស់នៅក្នុងអាគារនោះ ។

S →



(1-3)

ដង់ស៊ីតេប្រជាជននៅក្នុងភូមិ ( ឬប្រទេស ) យើង មិនចាំ បាច់គូរអាគារទាំងអស់នៅ លើផែនទីទេច្រៀស  
វាង

ការរាយបាយច្រើន ។ អ្នកគ្រាន់តែគូរអាគារទីមួយដែលបានចុះបញ្ជីហើយបន្ទាប់មកទៀតគូររង្វង់សំរាប់ប្រាំៗ  
អាគារតំណាង ។

បើសិនជាអាចធ្វើទៅបានសូមបន្តធ្វើការចុះបញ្ជីតាមទិសដៅដីដែលរហូតដល់គ្រប់គ្រួសារទាំងអស់ដូចទិសដៅ  
ដែលបានចុះពីដំបូង ។ ពេលណាដែលទិសដៅដែលយើងបានដើរចុះបញ្ជីនោះត្រូវប្តូរ

សូមគូរសញ្ញាប្រញូងមួយទៀត ។

សូមចុះពិនិត្យផ្ទាល់ដល់គ្រប់អាគារឬរចនាសម្ព័ន្ធក្នុងតំបន់ដើម្បីឱ្យដឹងថាមានគ្រួសារប៉ុន្មានរស់នៅក្នុងតំបន់ដៃ  
លយើងធ្វើ ការចុះបញ្ជី ។ ត្រូវយកចិត្តអំពីការិយាល័យ/ អាគារ ពាណិជ្ជកម្ម ហើយនឹងទីតាំងសំណង់

មិនត្រូវផាត់ ចាលគ្រួសារដែលរស់នៅក្នុងនោះទេ ។

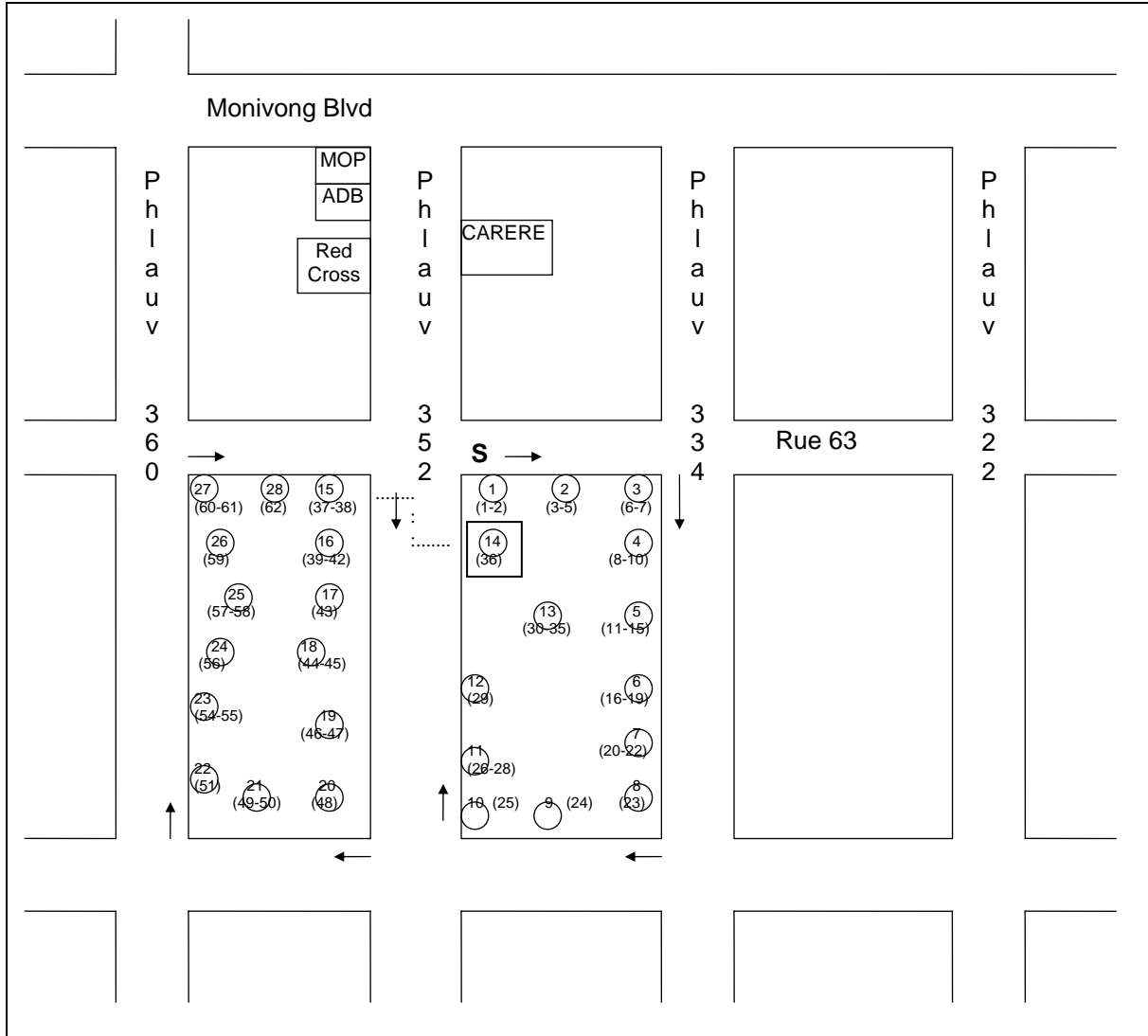

ពង្រាយផែនទីត្រូវប្រគល់ឱ្យអ្នកត្រួតពិនិត្យជាមួយសំភារៈផ្សេងៗទាំងអស់ដែលបានប្រើប្រាស់ក្នុងការចុះបញ្ជី គប្បសារនៅក្នុងភូមិគំរូ (PSU) ។ អ្នកត្រួតពិនិត្យ ធ្វើការជ្រើសរើសគ្រួសារ គំរូរួចផ្តល់ឱ្យអ្នក សំភាសន៍តាមតម្រូវការ ។

សូមមើលតារាងការណែនាំខាងក្រោមអំពីការចុះបញ្ជីអាគារ លំនៅដ្ឋាន និងគ្រួសារនៃភូមិគំរូភូមិ/បំណែកក្នុង SESC ទំរង់ទី ១ ។

**5.2. របៀបបំពេញ CSES ទំរង់ទី១ (ការចុះបញ្ជីគ្រួសារ)**

ការចុះបញ្ជីគ្រួសារឬការសាកសួរគ្រួសារត្រូវបានដំណើរការជាមួយគ្នានឹងការរៀបចំគូរផែនទីព្រាង ។ ពេលណា អ្នកសំភាសន៍ពិនិត្យឃើញថាមានគ្រួសារច្រើនរស់នៅក្នុងអាគារតែមួយឬក៏រចនាសម្ព័ន្ធតែមួយ

ត្រូវបង្ហាញ ទីតាំង

អាគារនោះនៅលើផែនទីឱ្យបានច្បាស់លាស់នៅលើផែនទីដូចក្នុងសេក្តីណែនាំដែលបានផ្តល់ឱ្យដូចខាងលើ ។ អ្នកសំ ភាសនី ត្រូវចុះលេខរៀងអាគារ លេខរៀងលំនៅដ្ឋានលេខរៀង គ្រួសារព្រមទាំងព័ត៌មានដែរ ត្រូវការទាំង អស់ នៅក្នុង SESC ទំរង់ទី ១ ។

សេក្តីណែនាំអំពីរបៀបបំពេញទំរង់ ១ នេះ មានដូចខាងក្រោម:

5.2.1. ព័ត៌មានសំគាល់

ផ្នែកនេះមាននៅលើក្របរបស់តារាងចុះបញ្ជីដែលបានប្រើប្រាស់សំរាប់ភូមិ/ផ្នែកមួយ ផ្នែកនេះត្រូវ បំពេញ នៅការិយាល័យមុននឹងទំរង់ត្រូវប្រគល់ទៅឱ្យអ្នកត្រួតពិនិត្យ ។ អ្នកត្រួតពិនិត្យត្រូវ ទទួល ខុសត្រូវក្នុងការបំពេញព័ត៌មានទាំងនេះមុននឹងប្រគល់ ទៅឱ្យអ្នកត្រួតពិនិត្យ ។ អ្នកទ្រុតពិនិត្យ ត្រូវទទួលខុសត្រូវក្នុងការបំពេញព័ត៌មានទាំងនេះមុននឹងប្រគល់ទៅឱ្យអ្នកសំភាសនីដែលនៅក្រោមក រាជីកនាំរបស់ខ្លួន ។

ការពន្យល់ខាងក្រោមនេះសំរាប់ការណែនាំសំរាប់អ្នកត្រួតពិនិត្យកំណត់ត្រាក្នុងផ្នែកព័ត៌មានសំគាល់:

- a. **ខេត្ត**- សរសេររបស់ភូមិគំរូ (PSU) នៅទីចំហដែលមានស្រាប់ខាងក្រោយពាក្យ "ខេត្ត" ។ សូមចុះលេខកូដ ២ ខ្ទង់ចូលទៅក្នុងប្រអប់ដែលបានផ្តល់ឱ្យ ។
- b. **ស្រុក / ខ័ណ្ឌ** - សរសេរឈ្មោះស្រុកឬក៏ខ័ណ្ឌរបស់ភូមិគំរូ (PSU) នៅទីចំហដែលមានស្រាប់ ខាងក្រោយពាក្យ " ស្រុក ឬ ក៏ខ័ណ្ឌ" ។ សូមចុះលេខកូដ ២ ខ្ទង់ចូលទៅក្នុងប្រអប់ដែល បាន ផ្តល់ឱ្យ ។
- c. **ឃុំ/ សង្កាត់**- សរសេរឈ្មោះ ឃុំ ឬ ក៏សង្កាត់ របស់ភូមិគំរូ (PSU) នៅទីចំហដែលមានស្រាប់ខាងក្រោយពាក្យ "ឃុំ ឬ ក៏សង្កាត់" ។ សូមចុះលេខកូដ ២ ខ្ទង់ចូលទៅក្នុងប្រអប់ដែលបានផ្តល់ឱ្យ ។
- d. **ភូមិ/ មណ្ឌល**- សរសេរឈ្មោះភូមិ ឬ មណ្ឌលរបស់ភូមិគំរូ (PSU) នៅទីចំហដែល មានស្រាប់ ខាងក្រោយពាក្យ "ភូមិ ឬ មណ្ឌល" ។ សូមចុះលេខកូដ ២ ខ្ទង់ចូលទៅក្នុងប្រអប់ដែលបានផ្តល់ ឱ្យ ។



e. **ទីប្រជុំជន / ជនបទ** - សរសេរឈ្មោះ ទីប្រជុំជនឬជនបទ របស់ភូមិភ័ក្ត (PSU) នៅទីចំហ ដែលមានស្រាប់ខាងក្រោយពាក្យ " ទីប្រជុំជនឬជនបទ " ។ សូមចុះលេខកូដ ២ ខ្ទង់ចូលទៅក្នុងប្រអប់ ដែល បានផ្តល់ឱ្យ ។

f. **វត្តនៃការស្នងមតិ** - សំរាប់វត្តទី១ចូរវាយលេខ "១" នៅក្នុងប្រអប់ ហើយសំរាប់ លើក ទី២ចូរវាយលេខ "២".

**5.2.2. ព័ត៌មានគ្រួសារ**

i. **ទំព័រ \_ នៃ \_ ទំព័រ** - ទំព័រទី — នៃ — ទំព័រ — អ្នកត្រូវចុះលេខ លើតារាងចុះ បញ្ជីតរៀង គ្នា តាមលំដាប់លំដោយ ។ បើសិនជាអ្នកបានប្រើប្រាស់អស់ ១០ សន្លឹកសំរាប់ភូមិមួយ / ប្តូក / ផ្នែក ឧទាហរណ៍ អ្នកត្រូវតែសរសេរនៅលើទំព័រទីមួយជា " ទំព័រ ១ នៃ ១០ ទំព័រ " ហើយនៅទំព័រ " ទំព័រ ២ នៃ ១០ ទំព័រ " ហើយធ្វើដូចគ្នារហូតដល់តារាងបញ្ជីចុងក្រោយដែលមានលេខ " ១០ " ។

សូមកត់សំគាល់ថានៅបន្ទាត់ទី ២ គឺចំនួនសរុបនៃសន្លឹកទាំងអស់ដែលបានប្រើប្រាស់ក្នុងការចុះបញ្ជីគ្រួសារទាំងអស់ ក្នុងភូមិ / ប្តូក / ផ្នែកមួយ ។ ផ្នែកនេះត្រូវបំពេញដែលការចុះបញ្ជីត្រូវបានបញ្ចប់ ។ សូមចាំឱ្យបានច្បាស់ថា គ្រប់ សន្លឹកទាំងអស់ត្រូវ បានចុះលេខ ហើយចំនួនលេខដូចគ្នានៅបន្តតំបន់ទី២ ។សូមចងចាំថានៅសន្លឹកចុង ក្រោយ បង្អស់គឺមានដូចគ្នានៅបន្ទាត់ចំហទាំងពីរ ។

សូមពិនិត្យហើយរាប់សន្លឹកដែលបានប្រើប្រាស់ឱ្យបានច្បាស់លាស់ដោយមិនឱ្យមានសន្លឹកណាមួយគ្មានចុះលេខ ឡើយឡើយ ។ សន្លឹកនៃការចុះបញ្ជីនឹងត្រូវប្រគល់អោយបានគ្រប់គ្រាន់តាមតំបន់

នីមួយៗហើយអ្នកគ្រប់គ្រងមាន សន្លឹក នៃ ការចុះបញ្ជីស្រគួរផងដែរ ។

ក្នុងករណីដែលអស់សន្លឹកចុះបញ្ជីនេះស្នើរសុំពីអ្នកគ្រប់គ្រងបាន ។

**បង្គោល១: លេខរៀងបន្ទាត់** - លេខបន្ទាត់ជាលេខដែលបានកំណត់តាមលេខរៀងគ្នា ហើយ មាន លេខ សំគាល់ ២ខ្ទង់សំរាប់បន្ទាត់ឬជួរផ្នែកនីមួយៗប្រើប្រាស់ក្នុង ផ្នែកព័ត៌មាន គ្រួសារ ។ក្នុង បញ្ជីនីមួយៗមាន ១៥ជួរដេកហើយជួរទី១៥សំរាប់ទំព័រសរុប ។ ត្រូវចុះបញ្ជីនៃផ្ទះនីមួយៗនៅក្នុងជួរដេកនៃ EA នោះ ដូច្នោះនឹងមានលេខរៀងក្នុងបន្ទាត់តែមួយ ។ បន្ទាត់ទីមួយត្រូវកំណត់ " ០១ " បន្ទាត់ ទីពីរ កំណត់ " ០២ " ។ល។

**បង្គោល២: លេខលំដាប់អាគារ** – លេខរៀងអាគារជាលេខ ដែលបានកំណត់តាមលំដាប់ លេខ រៀង គ្នា ហើយមានលេខ ខ្ពង់សំរាប់អាគារ ដែល បានចុះបញ្ជីនៅក្នុងភូមិ / ឃុំឃ្នក / ផ្នែក ។  
ការចុះ បញ្ជីអាគារទីមួយនៅក្នុងភូមិគំរូត្រូវកំណត់លេខរៀង “ ០០០១ ”  
អាគារទីពីរត្រូវកំណត់ លេខ រៀង “ ០០០២ ” ហើយធ្វើដូចគ្នាៗរហូត  
ដល់ការចុះបញ្ជីបានគ្រប់អាគារ ទាំងអស់នៅ ក្នុង ភូមិ គំរូ ។  
លេខរៀងដែលត្រូវបានកំណត់សំរាប់ការចុះបញ្ជីក្រោយគេបង្អស់ស្មើនឹង ចំនួនអាគារ ដែល  
មាន នៅ ក្នុងភូមិគំរូ ។ បើសិនជាក្នុង  
អាគារមួយមានគ្រួសារនោះលេខរៀងអាគាររបស់គ្រួសារ ទាំងអស់ត្រូវត្រដូចគ្នា តែ  
មួយអ្នក ។ មិនចាំបាច់សរសេរលេខរៀងអាគារទេគ្រាន់តែប្រើសញ្ញា “ “ ”  
សំរាប់គ្រួសារបន្ត បន្ទាប់ដែលរស់នៅ ក្នុងអាគារដដែរនេះ ។

**បង្គោលលេខ៣ លេខរៀងលំនៅដ្ឋាន** — លេខរៀងលំនៅដ្ឋានជាលេខដែលបានកំណត់មាន  
ខ្ពង់តាម លំដាប់លេខរៀងគ្នា សំរាប់លំនៅដ្ឋាននីមួយៗនៅក្នុងភូមិគំរូ ។  
ដូច្នេះលេខរៀងលំនៅដ្ឋានដែលបានកំណត់ឱ្យ  
លំនៅដ្ឋានក្រោយគេបង្អស់នៅក្នុងភូមិគំរូនឹងត្រូវស្មើគ្នាទៅនឹងចំនួនសរុបលំនៅដ្ឋានទាំងអស់នៅក្នុងភូមិគំរូ ។  
បើមានលំនៅដ្ឋានច្រើនក្នុងអាគារមួយត្រូវចុះបញ្ជីលំនៅដ្ឋាននីមួយៗដោយឡែកពីគ្នាដោយចាប់ផ្តើមពីជាន់ក្រោម  
ហើយ ចុះបញ្ជីលំនៅដ្ឋាន ដ៏ទៃទៀតដែលមាននៅជាន់ដូចគ្នាមុននិងឡើងទៅជាន់ខ្ពស់បន្ទាប់ទៀត ។  
ត្រូវកំណត់ឱ្យ បានច្បាស់លាស់ថាគ្រប់លំនៅ  
ដ្ឋានទាំងអស់ត្រូវបានចុះបញ្ជីទោះបីជាមានឬគ្មានមនុស្សមនុស្សរស់នៅក៏ដោយ ។  
ត្រូវកំណត់លេខរៀងលំនៅដ្ឋានខុសៗគ្នា ចំពោះលំនៅដ្ឋានផ្សេងៗគ្នានៅក្នុងអាគារ ។  
ត្រូវចុះបញ្ជីឱ្យបានច្បាស់ លាស់ដល់គ្រប់លំនៅដ្ឋានទាំងអស់នៅក្នុងអាគារ  
មួយមុននឹងបន្តទៅអាគារមួយទៀត ។

គ្រួសារដែលរស់នៅក្នុងអាគារពាណិជ្ជកម្ម ឧស្សាហកម្ម កសិកម្ម ក៏ត្រូវកំណត់ជាលំនៅដ្ឋានដែរ  
ព្រោះ គេបានរស់នៅមួយផ្នែកក្នុងអាគារនោះ ។ ប៉ុន្តែបើអាគារគ្មានក្រុមគ្រួសារណាមួយរស់នៅសូមសរសេរ  
“ ៩៩៩៩ ” ក្នុងចង្កោលនេះដើម្បីបង្ហាញថាអាគារនេះពិតប្រើប្រាស់សំរាប់ពាណិជ្ជកម្ម ឧស្សាហកម្មកសិកម្ម  
ហើយគ្មាន លំ នៅដ្ឋាននៅទីនោះទេ ។

**បង្គោលលេខ ៤ លេខរៀងគ្រួសារ** — លេខរៀងគ្រួសារ ជាលេខដែលបានកំណត់តាមលំដាប់ រៀងគ្នាបើ មានលេខ៤ខ្ទង់សំរាប់ គ្រួសារនីមួយៗនៅក្នុងភូមិ (សូមមើលនិយមនៃនៃក្រុមគ្រួសារដែលមាននៅទំព័រ.....)

។ ការចុះបញ្ជីគ្រួសារទី ១ ត្រូវកំណត់លេខរៀងគ្រួសារ " ០០០១ " គ្រួសារទី ២ ត្រូវកំណត់លេខរៀង " ០០០២" ហើយ ធ្វើដូចៗគ្នារហូតដល់ការចុះបញ្ជីបានគ្រប់គ្រួសារទាំងអស់ក្នុងភូមិតំរូវ ។

លេខរៀងគ្រួសារដែលបានចុះបញ្ជី

សំរាប់គ្រួសារក្រោយគេបង្អស់ស្មើនឹងចំនួនសរុបគ្រួសារដែលមាននៅក្នុងភូមិតំរូវ / ប្តុក / ផ្នែក ។

មុននឹងចុះបញ្ជីគ្រួសារណាមួយមុនដំបូងអ្នកសំភាសន៍ត្រូវឱ្យដឹងប្រាកដនៅចំនួនគ្រួសារដែលរស់នៅក្នុងលំនៅ

ដ្ឋានសិន អ្នកត្រូវសួរទៅមនុស្សណាម្នាក់ថាតើមានប៉ុន្មានគ្រួសាររស់នៅក្នុងលំនៅដ្ឋាននេះ? បន្ទាប់មកអ្នក

ត្រូវសួរ ទៀតថា តើអ្នកមានហូបបាយរួមគ្នាទេ? ។ ក្នុងករណីដែលមានគ្រួសារច្រើនរស់នៅក្នុងលំនៅ

ដ្ឋានតែមួយ សូម ចុះ បញ្ជីគ្រួសារចំបង ឬគ្រួសារដែល

ទទួលខុសត្រូវសំខាន់ដល់លំនៅដ្ឋានដូចជាម្ចាស់លំនៅដ្ឋានអ្នកជួលឱ្យ ឬអ្នក ជួល សំខាន់មុនសិន ។

គ្រួសារដទៃទៀតត្រូវចុះបញ្ជីដោយឡែក ហើយកំណត់លេខរៀងគ្រួសារផ្សេងៗ ពីគ្នា ។ ត្រូវ

ធ្វើឱ្យបានច្បាស់លាស់ថាគ្រប់គ្រួសារទាំងអស់ ដែលរស់នៅក្នុងលំនៅដ្ឋានតែ មួយត្រូវចុះបញ្ជីគ្រួសារនៅ

លំនៅ ដ្ឋានមួយទៀត ។

បើគ្មានមនុស្ស / គ្រួសាររស់នៅក្នុងលំនៅដ្ឋានទេសូមសរសេរ " ៩៩៩៩ " ក្នុងបង្គោល ៣ ។

ដូចគ្នាដែរ ត្រូវសរសេរ " ៩៩៩៩ " ក្នុងបង្គោលលេខ៤ បើកចំឡើយក្នុងបង្គោល ៣ មាន " ៩៩៩៩ "

(គឺគ្មានលំ នៅដ្ឋាន ក្នុង អាគារ) ។

មនុស្សរស់នៅក្នុងសណ្ឋាគារ សយនដ្ឋាន ឬទីកន្លែងប្រហាក់ប្រហែលដូចជា

កន្លែងរស់នៅក្នុងស្ថាប័ន មិនគិតជាគ្រួសារឡើយ ។ ដូច្នេះលំនៅដ្ឋាននេះគ្មានកំណត់លេខរៀងគ្រួសារឡើយ ។

ត្រូវសរសេរ " ៧៧៧៧ " ក្នុងបង្គោល ៤ ជំនួសវិញ ដើម្បីបង្ហាញថា លំនៅដ្ឋានជាកន្លែងរស់នៅស្ថាប័ន ។

**បង្គោល ៥ ឈ្មោះមេគ្រួសារ** - មេគ្រួសារគឺសំដៅចំពោះសមាជិកគ្រួសារដែលត្រូវបានទទួលស្គាល់និងយល់

ព្រម ដោយសមាជិកគ្រួសារដទៃទៀតជាមេគ្រួសារ ។ គ្រួសារជាច្រើនតែងយល់ព្រមនិងទទួលស្គាល់ថា

ឪពុក ជាមេ គ្រួសារ ។ ប៉ុន្តែប្រការនេះមិនគួរឱ្យពិបាកពេកទេហើយក៏មិនត្រូវសន្មត់ ឬក៏ប៉ាន់ស្មានឡើយ ។

ដូច្នេះសំខាន់គឺគ្រាន់តែ សួរអ្នកឆ្លើយថាតើអ្នកណា ជាមេគ្រួសារ ។

សូមដាក់ឈ្មោះមេគ្រួសារដោយសរសេរឈ្មោះនាមត្រកូល ហើយ បន្ទាប់មកនាមខ្លួន ។

**បង្គោល ៦ អាស័យដ្ឋានគ្រួសារ** — សូមសរសេរលេខអាគារដែលបានកំណត់ដោយរដ្ឋាភិបាល (មិនមែនលេខរៀងអាគារដែលបានកំណត់ដោយអ្នកអ្នកសំភាសន ឡើយ) បើមាននិងលេខផ្លូវ ។ ក្នុងករណីច្រើនវាត្រូវដូច គ្នាទៅនឹងអាស័យដ្ឋានប្រៃសណីប័ត្រ ។ នៅជនបទជាកន្លែងដែលគ្មានលេខផ្លូវ ឬលេខផ្ទះសូម កត់នៅ នូវ ព័ត៌មានណាមួយដែលបញ្ជាក់សំគាល់ដល់អាគារឬទីកន្លែង ។

**បង្គោល ៧-៩ ចំនួនសមាជិកគ្រួសារ**- ដោយយោងតាមនិយមន័យនៃគ្រួសារនៅទំព័រនៃអត្ថបទ ណែនាំនេះ សូមសរសេរនៅក្នុងបង្គោល៧ នូវចំនួនសរុបនៃមនុស្សដែលរស់នៅជាប្រចាំក្នុងគ្រួសារ ។ ចំនួននេះត្រូវស្មើនឹងសរុប ចំនួនដែលមាននៅបង្គោល ៨ និងបង្គោល ៩ ។

បើមិនស៊ីគ្នាត្រូវរកកំហុសរបស់វាហើយចំបាច់ត្រូវធ្វើ ការកែសំរួល ឱ្យបានត្រឹមត្រូវឡើងវិញ ។

**បង្គោល ៨ សមាជិកគ្រួសារភេទប្រុស** - សូមសរសេរចំនួនសរុបនៃសមាជិកគ្រួសារភេទប្រុស

**បង្គោល ៩ សមាជិកគ្រួសារភេទស្រី**- សូមសរសេរចំនួនសរុបនៃសមាជិកគ្រួសារភេទស្រី

**បង្គោល ១០-១១ ការប្រើប្រាស់ការិយាល័យ**- មិនអនុញ្ញាតិអោយអ្នកសំភាសន៍បំពេញនៅការិយាល័យទេ ។

**បង្គោល ១០ លេខសំគាល់គំរូ** — បង្គោលនេះត្រូវបានបំពេញដោយអ្នកត្រួតពិនិត្យបន្ទាប់ពីប្រតិបត្តិ ការ ការ ចុះ បញ្ជីក្នុងភូមិគំរូ / ប្លុក / ផ្នែក ត្រូវបានបញ្ចប់និងអ្នកសំភាសន៍បានប្រគល់ឯកសារទាំងអស់ដែលប្រើប្រាស់ភូមិគំរូ / ប្លុក / ផ្នែក ។

**បង្គោល ១១ កំណត់សំគាល់** - បង្គោលនេះត្រូវបញ្ជាក់ដោយលេខកូដសំរាប់មនុស្សនៅក្នុងគ្រួសារដែលមានមុខ ងារដូចខាងក្រោម ដែលបាន ផ្តល់ឱ្យដោយសរសេរលេខកូដក្នុងបង្គោលនេះ ។

- ១- មេភូមិ
- ២- អ្នកធ្វើការផ្នែកសុខាភិបាលឬក៏ឱសថការី
- ៣- នាយកសាលា ឬ គ្រូបង្រៀន
- ៤- ម្ចាស់ហាងទំនិញឬអ្នកលក់នៅផ្សារ

**5.2.3. ព័ត៌មានសំភាសន៍**

**1- ការបរិច្ឆេទនៃការចុះបញ្ជី** ~ ( ថ្ងៃចុះបញ្ជី )

សូមសរសេរលេខថ្ងៃខែឆ្នាំតាមរយៈប្រតិបត្តិការ ចុះបញ្ជីក្នុងភូមិ/ប្លុក / ផ្នែក បន្ទាត់ចំបាច់មួយសូមសរ សេរលេខថ្ងៃទី ដែលបានចាប់ផ្តើម ប្រតិ បត្តិការចុះបញ្ជី ។ បន្ទាប់មកសរសេរខែនៅក្រោយសញ្ញា " / " ។ សូមសរសេរលេខ ថ្ងៃទីដែល

បានបញ្ចប់ប្រតិបត្តិការចុះបញ្ជី ភូមិ / ឃុំ / ផ្នែក នៅក្នុងបន្ទាត់ចំហក្រោយសញ្ញា " :

។សូម សរសេរលេខខែក្នុងបន្ទាត់ចំហបន្ទាត់ដែលនៅក្រោយសញ្ញា " / " ។

ឧទាហរណ៍ : បើចាប់ផ្តើមប្រតិបត្តិការចុះបញ្ជីនៅថ្ងៃទី ០៩ មិថុនា ហើយបានបញ្ចប់ថ្ងៃទី ១១ មិថុនា

សូម សរសេរដូចខាងក្រោមនេះ :

09 / 06 / 96 / 11 / 06 / 96

**2- ការបរិច្ឆេទនៃការត្រួតពិនិត្យ ~ (ថ្ងៃត្រួតពិនិត្យ)**

សូមសរសេរលេខថ្ងៃខែឆ្នាំតាមរយៈ ពេលត្រួតពិនិត្យដូចខាងលើ នៅពេលដែរតារាងចុះបញ្ជីសំរាប់ភូមិ / ឃុំ / ផ្នែក ត្រូវបានត្រួតពិនិត្យឡើងវិញ ដោយអ្នកត្រួតពិនិត្យ ។

**3- កំណត់សំគាល់~** សូមសរសេរនៅស្ថានភាពដែលខុសប្លែកពីធម្មតាក្នុងប្រតិបត្តិការចុះបញ្ជី ដែលធ្វើ ដោយអ្នកសំភាសន៍ហើយទាក់ទងនឹងស្ថានភាពនោះ ។ កំណត់សំគាល់ទាំងនេះមាន សារៈសំខាន់ណាស់ សំ រាប់វាយតម្លៃនូវលទ្ធផលនៃការប្រតិបត្តិ ។

**4- ឈ្មោះនិងហត្ថលេខាអ្នកត្រួតពិនិត្យ — អ្នកត្រួតពិនិត្យ**

ត្រូវត្រួតពិនិត្យឱ្យបានសព្វគ្រប់ ដល់បញ្ជីគ្រួសារដែលបាន ប្រគល់ឱ្យអ្នកដោយអ្នកសំភាសន៍ ។ អ្នកត្រួតពិនិត្យមើល ១០ អាគារដំបូងនៅក្នុងបញ្ជី ដើម្បីឱ្យដឹងថាតើចុះបញ្ជីតាមបែបបទត្រឹមត្រូវ ហើយគ្មានគ្រួសារណាមួយត្រូវបានលុបឬទេ ។ បន្ទាប់ពីអ្នកត្រួតពិនិត្យ ពិនិត្យឡើងវិញកល់តារាងចុះបញ្ជីសំរាប់ភូមិ / ឃុំ / ផ្នែកបានត្រឹមត្រូវរួចមក សូមសរសេរឈ្មោះរបស់អ្នកនៅលើបន្ទាត់ចំហដែរមានដាក់ " ហត្ថលេខា " នៅក្រោមឈ្មោះរបស់អ្នក ។

**5.2.4 ព័ត៌មានអំពីប្តូរទិសដៅ ~ មិនត្រូវបំពេញឡើយ**

# ជំពូក ៦

## របៀបបំពេញទំនង់បែបបទ SESC ទី២ តារាងសំណួរផ្ទះសំបែង

សំនួរដែលត្រូវសួរអំពីសមាជិកនៅក្នុងគ្រួសារនីមួយៗក្នុងការប្រមូលទិន្នន័យ SESC មាននៅក្នុងទំរង់ ០៩២ រីឯនៅក្នុងតារាងសំនួរនៃគ្រួសារនោះ។ សំណួរនេះមាន២១ទំព័រដែល អាចកត់ត្រានូវចំណើយរបស់ក្រុម គ្រួសារដែលត្រូវសំភាសបាន។

### 6.1 និមាតិកាទំនង់ SESC ទី ២

SESC ទំរង់០៩២ មាន សំណួរចំនួន២១ទំព័រ នៅពេលដែលបានបំពេញចប់ នឹងទុកដូចជាឯកសារដែលមានលក្ខណៈគំរូនៃសមាជិកក្រុមគ្រួសារនីមួយៗ ពោលគឺមានបីផ្នែកសំខាន់ៗដូចខាងក្រោម៖

- √ ការកំណត់ចំណាត់ការពិពណ៌នា

✓ ការគ្រប់គ្រងទិន្នន័យ

✓ ផ្នែកនៃតារាងសំណួរ

តារាងសំណួរនេះចែកជា៤ផ្នែកទៀត:

- ☞ ផ្នែក II. ចំនួនប្រជាជន និង លក្ខណៈសេដ្ឋកិច្ច
- ☞ ផ្នែក III. សំរាប់ក្មេងដែលមានអាយុ ៥-១៧ ឆ្នាំ (ការងារកុមារ)
- ☞ ផ្នែក IV. សំណួរទាក់ទងនិងសុខភាពសំរាប់ក្មេងមានអាយុ ៥ ឆ្នាំ
- ☞ ផ្នែក V. ភាពពិតនៃផ្ទះសំបែង

**6.2 សេចក្តីណែនាំទូទៅ**

- ❶ ក្នុងពេលប្រមូលទិន្នន័យនៃ EA អ្នកប្រមូលទិន្នន័យគួរតែយកទំរង់សំណួរ SESC ទី២នៅពេលថ្ងៃ។ មុនពេលចាប់ផ្តើម អ្នកសំភាសន៍គួរតែបំពេញព័ត៌មានរួចស្រេចតាម ខេត្ត ស្រុក ខ័ណ្ឌ ឃុំ សង្កាត់ ភូមិ លេខសំខាត់តាមជនបទ និង ទីប្រជុំជន លេខគំរូ និងឈ្មោះមេគ្រួសារ ចំនួនសមាជិកក្នុងគ្រួសារ និង អាស័យដ្ឋានរបស់ផ្ទះនៅក្នុងនៃទំរង់ផ្តល់ព័ត៌មានអំពីប្រជាជន ។
- ❷ ក្នុងការសួរសំណួរនៅក្នុងតារាងសំណួរ សូមសួរសំណួរផ្នែកទីមួយអោយអស់សិនមុននឹងបន្តទៅផ្នែកផ្សេងទៀត ។ (ឧទាហរណ៍ : បញ្ចប់ ផ្នែក II ជាមុនសិនសឹមតទៅ ផ្នែក III).
- ❸ ក្នុងការសួរសំណួរផ្នែក II - លក្ខណៈប្រជាជននិងសេដ្ឋកិច្ច អ្នកសំភាសន៍ត្រូវបំពេញកូឡោន ទី ២ និង ៣ ជាមុនសិន បន្ទាប់មកទៀតត្រូវសួរសំណួរសមាជិកគ្រួសារក្នុងពេលតែមួយ ។ ចូរសួរកូឡោន ១៨ ទៅ ៦៩ សំរាប់មនុស្សដែលមានអាយុចាប់ពី ៥ឡើងទៅ ។ កូឡោន ៧០សំរាប់មនុស្សអាយុ១០ឡើងទៅ ។ ចំនែក ៧១ កូឡោន ៧១ សំរាប់ស្ត្រីមានអាយុចាប់ ១៥-៤៥ ។ ចូរគូសបន្ទាត់លើកូឡោន លើសំណួរណាដែល មិន យក សមាជិកនៃគ្រួសារ។ (ឧតហរណ៍ កូឡោន ៧១-៧៤មិនអាចទទួលយកបានទេចំពោះសមាជិក ប្រុសនៃក្រុ មគ្រួសារ។ អ្នកសំភាសន៍គួរតែគូសបន្ទាត់ការកូឡោន ៧១-៧៤ ។)
- ❹ សួរតែសំណួរណាដែលមាននៅក្នុងទំរង់ក្នុងតារាងសំណួរបណ្តោះ ។ សំគុំពន្យល់សំរាយសំណួរ ព្រោះការសំ រាយនេះអាចធ្វើអោយមានការប្រែប្រួល អត្ថន័យក្នុងសំណួរ ។

- ១ មិនត្រូវទទួលយកចំណាយពីអ្នកឆ្លើយយ៉ាងរបស់តាមរយៈការអានចំណាយដល់ពួកគេឡើយ (លើកលែងតែចំណាយនោះត្រូវគេផ្តល់អោយ) ។

ចូររកចំណាយនៃលេខសំងាត់ដែលសំរម្យទៅនឹងចំណាយដែលពួកគេផ្តល់អោយ ។

- ២ ចូរបំពេញឯកសារសំភាសន៍បន្ទាប់ពីការទៅសំភាសន៍តាមផ្ទះនីមួយៗ ។

**6.3 ការបញ្ជាក់បន្ថែមលើព័ត៌មាន**

នៅក្នុងផ្នែកនេះមានក្របរបស់ SESC ទំរង់ទី ២ (កំរងសំណួរសួរតាមផ្ទះ) ។ ហើយវាមាន ៣ ផ្នែកគឺ: ព័ត៌មានប្រជាជន ឯកសារសំភាសន៍ និង ឯកសារសំរាប់ដំណើរការទិន្នន័យ ។

**6.3.1 ព័ត៌មានប្រជាជន**

ព័ត៌មានប្រជាជនមាន ១០ ផ្នែកសំខាន់ៗគឺ :

1. ខេត្ត
2. ស្រុក/ ខ័ណ្ឌ
3. ឃុំ / សង្កាត់
4. ភូមិ / មណ្ឌល
5. ទីប្រជុំជន / ជនបទ
6. វគ្គនៃការសំភាសន៍
7. លេខផ្ទះគំរូ
8. ឈ្មោះមេគ្រួសារ
9. អាស័យដ្ឋាន / ទីតាំង
10. ចំនួននៃសមាជិកគ្រួសារ

អ្នកសំភាសន៍គួរតែបំពេញទំរង់ SESC ទំរង់ទី២ ទាំងអស់មុនពេលទៅសំភាសន៍នៅ តាមតំបន់ គោលដៅ ហើយឈ្មោះនិងលេខសំងាត់សំរាប់ទំរង់ទាំងនេះ នឹងដូចគ្នានឹង SESC ទំរង់ទី១ (ការចុះបញ្ជី) សំរាប់ EA.

ខាងក្រោមនេះគឺជាការណែនាំក្នុងការបំពេញផ្នែកនៃទំរង់នេះ :

1. **ខេត្ត** – ថតចំលងផ្នែកនៃការបញ្ជាក់ព័ត៌មានបន្ថែមនៃ SESC ទំរង់១ ត្រូវប្រើក្នុងភូមិ រឺ PSU ឈ្មោះនិងលេខសំងាត់របស់ខេត្តដែលក្រុមគ្រួសារនៅនៅ ។



2. **ស្រុក/ ខ័ណ្ឌ** - ថតចម្លងផ្នែកនៃការបញ្ជាក់ព័ត៌មានបន្ថែមនៃ SESC ទំរង់១ ត្រូវប្រើក្នុង ភូមិ រឺ PSU ឈ្មោះនិងលេខសំងាត់របស់ខេត្តដែលក្រុមគ្រួសារនៅនៅ ។
3. **ឃុំ/ សង្កាត់** - ថតចម្លងផ្នែកនៃការបញ្ជាក់ព័ត៌មានបន្ថែមនៃ SESC ទំរង់១ ត្រូវប្រើក្នុង ភូមិ សង្កាត់ ។ រឺ PSU ឈ្មោះនិងលេខសំងាត់របស់ខេត្តដែលក្រុមគ្រួសារនៅនៅ ។
4. **ភូមិ / មណ្ឌល** - ថតចម្លងផ្នែកនៃការបញ្ជាក់ព័ត៌មានបន្ថែមនៃ SESC ទំរង់១ ត្រូវប្រើក្នុង ភូមិ រឺ PSU ឈ្មោះនិងលេខសំងាត់របស់ខេត្តដែលក្រុមគ្រួសារនៅនៅ ។
5. **ទីប្រជុំជន/ ជនបទ** - ថតចម្លងផ្នែកនៃការបញ្ជាក់ព័ត៌មានបន្ថែមនៃ SESC ទំរង់១ ត្រូវ ប្រើ ក្នុងភូមិ រឺ PSU ឈ្មោះនិងការបែងចែកជាតំណាក់ៗ និង លេខសំងាត់ របស់នៅភូមិ (ទីប្រជុំជនរឺក៏ជនបទ) ដែល ក្រុមគ្រួសារនៅនៅ ។
6. **វត្តនៃការសំភាសន៍** - ថតចម្លងផ្នែកនៃការបញ្ជាក់ព័ត៌មានបន្ថែមនៃ SESC ទំរង់១ ប្រើសំរាប់ភូមិ / PSU លេខសំងាត់ដែលបានដាក់នៅក្នុងវត្តសំភាសន៍ ។
7. **លេខផ្ទះគំរូ** - ចំលងពីបង្គោល ១០ (គំរូលេខយោង) នៃ SESC ទំរង់១ដែលបានដាក់លេខផ្ទះត្រូវសំភាសន៍ ហើយដាក់វាចូលក្នុងប្រ អប់លេខ សំងាត់ ។
8. **ឈ្មោះមេគ្រួសារ** - ចំលងពីបង្គោល ៥ នៃ SESC ទំរង់ ១ (ឈ្មោះមេគ្រួសារ) ឈ្មោះដែល ដាក់ចូលសំរាប់ផ្ទះ ។
9. **អាស័យដ្ឋាន** - ចំលងពីបង្គោល៦ នៃ SESC ទំរង់ ១ (អាស័យដ្ឋានផ្ទះ) ឈ្មោះផ្លូវ ព័ត៌មានបញ្ជាក់បន្ថែមទៀតនិងទីតាំងផ្ទះ ។
10. **ចំនួននៃសមាជិកគ្រួសារ** - ចំលងពីបង្គោល ៧ នៃ SESC ទំរង់ ១ (សរុប ចំនួន នៃស មា ជិក គ្រួសារ) ចំនួនមនុស្សសរុបបញ្ចូលជាមួយនឹងផ្ទះ ។ លេខនេះនឹងត្រូវប្តូរឆ្នាំបញ្ជាក់ពីសំភាសន៍ចប់ ហើយចំនួននេះបានរាយការណ៍នៅក្នុង SESC ទំរង់ ១ បានរកឃើញថាខុសពីគ្នា ។ សូមភ្ជាប់ មកជាមួយបញ្ជីដើមនៅក្នុងរង្វង់ក្រចកហើយសរសេរ នៅក្នុងបញ្ជីអោយបានត្រឹមត្រូវនៅ ក្បែរវា ។

**6.3.2 ឯកសារសំភាសន៍** (ត្រូវបំពេញក្រោយពេលសំភាសន៍រួច)

ឯកសារក្រោយពេលសំភាសន៍ចែកជា៣ផ្នែកគឺ :

1. ឈ្មោះអ្នកសំភាស ហត្ថលេខា ការលបរិច្ឆេទ និងកំនត់សំគាល់ (បើមាន)
2. ឈ្មោះអ្នកត្រួតពិនិត្យ ហត្ថលេខា ការលបរិច្ឆេទ និងកំនត់សំគាល់ (បើមាន)
3. ឈ្មោះអ្នកផ្តល់ព័ត៌មាន

អ្នកសំភាសន៍គួរតែចុះហត្ថលេខានៅក្នុងផ្នែកនេះ នៅពេលដែលបានសំភាសន៍ចប់ ហើយតែតម្រូវ  
តារាង សំណួរនៃផ្ទះនោះ ឬ

នៅពេលដែលអ្នកបានកែសំរួលរូបរាងអ្នកអាចធ្វើសំភាសន៍បានប៉ុន្តែអ្នកនៅតែមិន  
អាចទទួលបានជោគជ័យនៅឡើយ ។

នៅពេលអ្នកចុះហត្ថលេខានៅលើផ្នែកនេះអ្នកនឹងបញ្ជាក់បន្ថែមថា

អ្នកពិតជាធ្វើទៅតាមវិធីនៃការសំភាសន៍ដែលបានចាប់ផ្តើមនៅក្នុង manual នេះ ។

សរសេរឈ្មោះរបស់អ្នកអោយបានច្បាស់នៅកន្លែងទំនេរដែលផ្តល់អោយ "ឈ្មោះ" សំរាប់  
អ្នក សំភាសន៍ហើយចុះហត្ថលេខាឈ្មោះរបស់នៅកន្លែងទំនេរ "ហត្ថលេខា"  
ពីក្រោមឈ្មោះរបស់អ្នក ។ ចូលបញ្ចូលការបរិច្ឆេទដែលអ្នកបានបំពេញនៅក្នុងកំរងសំណួរដែលទំនេរ  
"ការបរិច្ឆេទ" ។ សំណួរដែលអ្នក បានបំពេញទាំងអស់គួរតែមានឈ្មោះនិងហត្ថលេខារបស់អ្នក ។

អ្នកត្រួតពិនិត្យនិងចុះហត្ថលេខាផងដែរនៅលើផ្នែកនេះបន្ទាប់ពីគាត់បានផ្ទៀងផ្ទាត់ក  
រងាររបស់អ្នក ហើយរកឃើញថាអ្នកបានបំពេញនឹងកែតម្រូវតារាងសំណួរដោយពេញចិត្ត ដែរឬ ទេ ។  
ទោះបីជាយ៉ាងណាក៏ដោយអ្នកត្រួតពិនិត្យបានរកឃើញថាមានព័ត៌មានខ្លះបាត់បង់ខ្លះខាតបង់នៅ  
ពេលដែលព័ត៌មានលិចឡើងត្រឹមត្រូវឬ មិនត្រឹមត្រូវជាមួយបញ្ជីដទៃទៀត គាត់នឹងស្នើរ  
សុំអ្នកអោយ ចុះ ផ្ទះ សំបែងនោះវិញដើម្បីពិនិត្យមើលបញ្ជីទាំងឡាយដែលត្រូវបានសួរ ។

អ្នកគួរតែសរសេរឈ្មោះអ្នកឆ្លើយនៅក្នុងចន្លោះដែលគេផ្តល់អោយ ។ ទោះបីជាយ៉ាងណាក៏  
ដោយក្នុងករណីជាច្រើនព័ត៌មានដែលបានសួរ នៅក្នុងតារាងសំណួរ  
ប្រហែលជាត្រូវបានផ្តល់ចំលើយដោយ

សមាជិកជាច្រើននៅក្នុងផ្ទះ ។ ហេតុដូច្នេះហើយអ្នកត្រូវតែសរសេរឈ្មោះ អ្នកផ្តល់ចំលើយទាំងអស់  
សំរាប់ ការចូលរួមការសំភាសន៍ មានន័យថាមនុស្សដែលបាន ផ្តល់ព័ត៌មានច្រើនបំផុតត្រូវបាន  
ចុះនៅក្នុងបញ្ជី មុនគេហើយនឹងមនុស្សដែលរៀបរាប់រិចរាងគេបង្អស់នៅក្រោយគេ ។

**6.3.3 ការកត់ត្រាទិន្នន័យ**

ផ្នែកន័យការកត់ត្រាទិន្នន័យមានន័យមាន (3) សំខាន់ដូចខាងក្រោម:

1. បញ្ចូលទិន្នន័យ
2. ធ្វើការពិនិត្យបញ្ជាក់
3. ធ្វើការកែតម្រូវ

នេះសំរាប់តែការវិយាល័យបញ្ចូលទិន្នន័យទេប៉ុណ្ណោះ ។

**6.4 ការត្រួតពិនិត្យទិន្នន័យ**

**6.4.1 ការត្រួតពិនិត្យទិន្នន័យ**

ការត្រួតពិនិត្យគឺជាព័ត៌មានរដ្ឋបាលដែលប្រមូលក្នុងគោលបំណងស្វែងយល់ពីស្ថានភាពនៃការសំភាសន៍ ។ ព័ត៌មានទាំងនេះចំបាចណាស់ចំពោះវិធីក្នុងការគណនារឹបអ្អើត ទិន្នន័យ ។ ប៉ុន្តែសំខាន់ជាង នេះ ទៅទៀត ព័ត៌មានទាំងនេះនឹងដើរដ៏សំខាន់ក្នុងការណែនាំសកម្មភាពពិសេស ។ អ្នកសំភាសន៍ដំរូវ អោយ មានការខិតខំប្រឹងប្រែងយ៉ាងខ្លាំងដើម្បីសំភាសន៍អោយបានពេញលេញនូវផ្ទះគំរូរទាំងឡាយដែលត្រូវ បានកំណត់អោយសំភាសន៍ ។

ខាងក្រោមនេះនឹងបង្ហាញអំពីការបំពេញផ្នែកនៃការសំភាសន៍ :

1. **ការបរិច្ឆេទ** — មានតួឡាន ២ ដែលឆ្លើយតបនឹងការចុះទៅ សំភាសន៍នីមួយៗ យ៉ាង ពេញលេញ តាមគ្រួសារគំរូ ។ ការចុះសំភាសន៍លើកដំបូង ចូរបំពេញប្រអប់២ដំបូងនូវ លេខ២ខ្ទង់ចុងក្រោយនៃ ឆ្នាំបច្ចុប្បន្ន ហើយនៅក្នុងប្រអប់ពីរទៀត គឺលេខស្មើនឹងខែក្នុងពេលបច្ចុប្បន្ន ហើយប្រអប់ ២ចុង ក្រោយគឺសំរាប់កាលបរិច្ឆេទក្នុងប្រតិទិន ។

ចំពោះការចុះសំភាសន៍លើកទី២ ចូរធ្វើតាមការណែនាំដូចបានរៀបរាប់ខាងលើ ។

2. **ការសំភាសន៍** -

ចូរប្រើផ្នែកនេះដើម្បីកត់ត្រានូវលទ្ធផលនៃការទៅសំភាសន៍នីមួយៗរីក៏មានបំណងដើម្បីសំភាសន៍គ្រួសារទាំងនោះ ។ ការទៅសំភាសន៍អាចជាលទ្ធផលសំរាប់ស្ថានភាពដូចខាងក្រោម ដោយពឹងផ្អែកទៅលើពេលទំនេរនិងការសហប្រតិបត្តិការរបស់គ្រួសារក្នុងពេលសំភាសន៍:

1. ត្រូវបំពេញ : ការសំភាសន៍ត្រូវបញ្ចប់ដោយជោគជ័យ ។
2. គ្មានអ្នកឆ្លើយ :  
គ្មានសមាជិកណាក្នុងគ្រួសារអាចឆ្លើយសំណួរបានក្នុងពេលចុះទៅសំភាសន៍លើកទី១
3. អ្នកឆ្លើយត្រូវទៅឆ្ងាយមួយរយៈ : គ្រួសារមិននៅផ្ទះពេលដែលចុះទៅសំភាសន៍ ។
4. បានបដិសេដ : មេគ្រួសារបានបដិសេដមិនព្រមអោយសំភាសន៍ក្នុងពេលចុះទៅសំភាសន៍ ហើយមិនអាចរៀបចំពេលណាត់សំភាសន៍នៅពេលខាងមុនទៀតបានឡើយ ។

5. ផ្ទះទំនេរ : មេគ្រួសារផ្លាស់លំនៅដ្ឋាននៅពេលដែលចុះទៅសំភាសន៍
6. ផ្សេងៗទៀត សូមបញ្ជាក់ : មេគ្រួសារមិនត្រូវបានសំនៀងព្រោះ មានហេតុ ផលផ្សេង ទៀតខុសពីខាងលើ ។ បើការសំភាសន៍លើកទី១មិនត្រូវបានបំពេញដោយជោគជ័យទេ ដោយសារហេតុ ផលអ្វី ក៏ដោយ អ្នកត្រូវរៀបចំការសំភាសន៍ឡើងវិញដោយប្រើលិខិតណាត់ជួបនៅក្នុង រូប្រៀង ទំរង់ ៣ ។

3.1 រយៈពេលដែលត្រូវទៅសំភាសន៍គ្រួសារនេះពីគ្រួសារមុន — ចំពោះការចុះទៅសំភាសន៍នីមួយៗ ចូរកត់ត្រាចំនួននាទីនិងម៉ោងនៅក្នុងប្រអប់ចំពោះការធ្វើដំណើរផ្ទះគ្រួសារមួយទៅគ្រួសារមួយទៀត ។

3.2 រយៈពេលបំពេញតារាងសំនួរសំរាប់ការសំភាសន៍នីមួយៗ មានប្រអប់ចំនួន២ ។ ប្រអប់ ខាងលើសំដៅទៅពេលវេលាជាម៉ោង នាទីនៅពេលដែលអ្នកសំភាសន៍ចាប់ផ្តើមបំពេញ ការសំភាសន៍នោះ ។ ចំពោះផ្នែកខាងលើ ចូរកត់ត្រានៅក្នុងប្រអប់អំពី ម៉ោង និង នាទី ម៉ោងពិត ប្រាកដនៃពេលវេលានៅពេលដែលអ្នកសំភាសន៍បានចាប់ផ្តើមសួរ ។

**6.5 ផ្នែកនៃតារាងសំណួរ**

ផ្នែកនៃតារាងសំណួរមាន៤ផ្នែកគឺ :

1. ផ្នែកទី II — លក្ខណៈទីតាំងភូមិសាស្ត្រនិងសេដ្ឋកិច្ចរបស់គ្រួសារ
2. ផ្នែកទី III - ការងារកុមារ ១អាយុចាប់ពី ៥ - ១៧ ឆ្នាំ
3. ផ្នែកទី IV — សុខភាពនិងជីវជាតិអាហាររបស់កុមារដែលមានអាយុក្រោម ៥ ឆ្នាំ
4. ផ្នែកទី V — ភាពជាក់លាក់នៃផ្ទះនិងគ្រួសារ  
ខាងក្រោមនេះគឺជាតារាងសំនួរសង្ខេបរបស់ផ្នែកទី៤ :

A. ផ្នែកទី II — លក្ខណៈទីតាំងភូមិសាស្ត្រនិងសេដ្ឋកិច្ច

**មនុស្សទាំងអស់**

- 2 ឈ្មោះនៃសមាជិកគ្រួសារ តើអ្នកណាខ្លះជាសមាជិកដែលនៅជាប្រចាំក្នុងក្រុមគ្រួសារនេះ ?
- 3 ទំនាក់ទំនងជាមួយមេគ្រួសារ តើត្រូវជាអ្វីនឹង មេគ្រួសារ?
- 4-6 ថ្ងៃ ខែ ឆ្នាំ កំណើត តើ កើតថ្ងៃណា ខែណា ឆ្នាំណា ?
- 7 ប្រើប្រតិទិន តើអ្នកប្រើប្រតិទិនអ្វី?
- 8 អាយុ តើអាយុប៉ុន្មានគិតត្រឹមថ្ងៃកំណើតចុងក្រោយ ?
- 9 ភេទ តើ\_ស្រីឬប្រុស ?
- 10 ពិការភាព តើ មានពិការផ្នែករូបរាងកាយ សតិបញ្ញា ចរិតដែលអាចរារាំងគាត់មិនអោយចូលរួម បំពេញ ការងារ សិក្សាជីវភាពសង្គមបានធម្មតារឺទេ ?
- 11 ពិការភាព តើ ពិការអ្វី?
- 12-13 ការផ្លាស់លំនៅដ្ឋាន តើស្នាក់នៅក្នុងភូមិនេះជាប់មក អស់រយៈពេលប៉ុន្មានឆ្នាំ , ខែហើយ ?
- 14 ការផ្លាស់លំនៅដ្ឋាន តើ ស្នាក់នៅស្រុកនិងខេត្តណាដែរ មុនមកនៅកន្លែងនេះ ?
- 16 ការផ្លាស់លំនៅដ្ឋានតើកន្លែងនោះស្ថិតនៅទីប្រជុំជនរឺជនបទ?
  - 1 ទីប្រជុំជន (ក្រុង , ទីរួមខេត្ត ,ខ័ណ្ឌ)
  - 2 ជនបទ (ស្រុកស្រែ ,ស្រុក)
- 17 ការផ្លាស់លំនៅដ្ឋាន តើ ផ្លាស់ទីលំនៅដោយ សារមូលហេតុអ្វី ?

សំរាប់មនុស្សដែលមានអាយុ ៥ឆ្នាំ ហើយលើសពីនេះ

18 **ការផ្លាស់លំនៅដ្ឋាន** កំឡុង ១២ ខែមុន តើ  
\_\_ មានផ្លាស់ទៅកន្លែងណាក្រៅពីខេត្តនេះដើម្បីធ្វើ ការងារបណ្តោះអាសន្នទេ ?

**ទំនាក់ទំនងទៅនឹងការងារ**

19 **ការផ្លាស់លំនៅដ្ឋាន** មុនមកកន្លែងនេះ តើ\_\_ បានទៅធ្វើ ការនៅឯណា ?

**ទំនាក់ទំនងទៅនឹងការងារ**

21 **ការផ្លាស់លំនៅដ្ឋាន** តើ \_\_ ផ្លាស់មកកន្លែងនោះពី ទីណា ?

**ទំនាក់ទំនងទៅនឹងការងារ**

23 **ការផ្លាស់លំនៅដ្ឋាន** តើ \_\_ បានធ្វើការនៅ កន្លែងមុននោះអស់រយៈ ពេលប៉ុន្មានខែ ?

**ទំនាក់ទំនងទៅនឹងការងារ**

24 **ការផ្លាស់លំនៅដ្ឋាន** តើ \_\_ បានប្រកបមុខរបរ អ្វីនៅទីនោះ ?

**ទំនាក់ទំនងទៅនឹងការងារ**

26 **ការសិក្សានៅក្នុងសាលាបច្ចុប្បន្ន** តើ \_\_ កំពុងតែសិក្សានៅ សាលា .មហាវិទ្យាល័យ  
វគ្គបណ្តុះបណ្តាល .សាលា វិជ្ជាជីវៈអ្វី ?

27 **ការទទួលបានសញ្ញាបត្រខ្ពស់បំផុត** តើ\_\_ បានបញ្ចប់កំរិត សិក្សាខ្ពស់បំផុតអ្វីដែរ ?

28 **ការចេះអាន និងចេះសរសេរ** តើ\_\_ អាចអាននិងសរសេរឃ្លា  
សាមញ្ញភាសារីក្រៀមភាសាណា មួយរឺទេ ?

29 **សកម្មភាពធម្មតាក្នុងរយៈពេល ១២ ខែមុន** ក្នុង ១២ ខែកន្លងមក តើ ច្រើនធ្វើការងារអ្វី  
?

30 **សកម្មភាពធម្មតាក្នុងរយៈពេល ១២ ខែមុន** ទោះជាមិនបានធ្វើការ \_\_  
អ្វីក៏ដោយតើ\_\_ មាន លទ្ធភាពធ្វើការនិងកំពុងស្វែងរកការងារធ្វើរឺទេ ?

31 ចំនួនថ្ងៃដែលបានធ្វើការកាលពីខែមុន ក្នុងខែមុនៗ តើ \_\_ បានធ្វើការពិតប្រាកដប៉ុន្មានថ្ងៃ?

32 សកម្មភាពបច្ចុប្បន្នកាលពីសប្តាហ៍មុន ក្នុងសប្តាហ៍កន្លងទៅតើ \_\_ បាន ធ្វើការងារអ្វីមួយ ទោះបី១ម៉ោងក្តីសំ រាប់យកថ្លៃឈ្នួលរឺ ជាប្រយោជន៍គ្រូ សាររឺជួយការងារកសិដ្ឋានផ្ទាល់ខ្លួន និងការជំនួញរបស់គ្រូសារខ្លួនដោយយករឺមិនយកថ្លៃឈ្នួលរឺទេ ?

33 សកម្មភាពបច្ចុប្បន្នកាលពីសប្តាហ៍មុន : ក្នុងសប្តាហ៍កន្លងទៅតើ \_\_ មានធ្វើការអ្វីមួយក្នុង ចំណោមការងារដូចតទៅ នេះ ធ្វើស្រែ ដាំដំណាំបន្លែ , ចិញ្ចឹម សត្វរឺមាន់ទា , សំអាតរឺភ្ជួររាស់ដី កាប់ ស្តារ , ប្រមាញ់នេសាទត្រី , ការងារ សិប្បកម្មដ៏ធំជាត្បាញដេរហ្នាក់ --- ?

34 ការងារក្នុងពេលកាលពីសប្តាហ៍មុន : ទោះបីជា \_\_ មិនមានធ្វើការក្តី តើ ---មានមុខ របរការងារអ្វីទេក្នុងសប្តាហ៍កន្លងទៅ ?

35 ការងារដំបូង ក្នុងសប្តាហ៍កន្លងទៅ តើ \_\_ មាន មុខរបរចំបងអ្វី ?

37 ការងារដំបូង តើសកម្មភាពសេដ្ឋកិច្ចរឺឧ សុភាហកម្មអ្វីដែល បានធ្វើក្នុងសប្តាហ៍កន្លងទៅ

?

39 ការងារដំបូង តើការងារ---មានលក្ខណៈ ដូចម្តេច?

40 ការងារដំបូង តើឋានៈ ការងារ--- ជាអ្វី ?

41 ការងារដំបូង តើទទួលប្រាក់ឈ្នួលប្រចាំខែ ប៉ុន្មាន

42 ការងារដំបូង ឆ្នាំមុនៗ តើ----បានទទួលប្រាក់ បន្ថែមប៉ុន្មាន ?

43 ការងារដំបូង តើ---បានទទួលអាហារ និង គ្រឿងហូបចុក

ដទៃទៀតជាផ្នែកនៃថ្លៃឈ្នួល

ការងារប៉ុន្មាន ក្នុងខែមុន ?

44 ការងារដំបូង តើ----បានទទួលផ្ទះ ជាផ្នែកនៃថ្លៃឈ្នួល ការងារប៉ុន្មានក្នុង ខែមុន ?

45 ការងារដំបូង តើ---បានទទួលសំលៀកបំពាក់ជា ផ្នែកនៃថ្លៃឈ្នួល ការងារប៉ុន្មាន

ក្នុងខែ

មុន ?

- 46 **ការងារដំបូង** តើ --បានទទួលថ្នាំសង្កូវជាផ្នែកនៃថ្លៃ ឈ្នួលការងារប៉ុន្មានក្នុង ខែមុន ?
- 47 **ការងារដំបូង** តើបានទទួលរបស់ផ្សេងទៀត ជាផ្នែកនៃថ្លៃ ឈ្នួលការងារប៉ុន្មានក្នុងខែមុន ?
- 48 **ការងារដំបូង** តើ---មានទទួលចំណូលជា សាច់ប្រាក់និងជារបស់ ប៉ុន្មានក្នុងខែមុន ?
- 49 **ការងារដំបូង** តើ-----មានទទួលប្រាក់បន្ថែមឬកុំមុយសរុបប៉ុន្មានក្នុងខែមុន?
- 50 **ការងារទី ២** គ្មានសប្តាហ៍មុន តើ---មានមុខរបរបន្ទាប់បន្សំអ្វី ?
- 52 **ការងារទី ២** ប្រភេទសកម្មភាពសេដ្ឋ កិច្ចវិទ្យុសាស្ត្រកម្មអ្វីដែលបានធ្វើក្នុងសប្តាហ៍ មុន ?
- 54 **ការងារទី ២** តើការងារ----មាន លក្ខណៈដូចម្តេច ?
- 55 **ការងារទី ២** តើឋានៈការងារ--- ជាអ្វី ?
- 56 **ការងារទី ២** តើ---ទទួលប្រាក់ឈ្នួល ប្រចាំខែប៉ុន្មាន ?
- 57 **ការងារទី ២** ឆ្នាំមុន តើមានទទួលប្រាក់ បន្ថែមប៉ុន្មាន?
- 58 **ការងារទី ២** តើ-----បានទទួល អាហារនិងគ្រឿងហូប ចុកដទៃទៀតជាផ្នែកនៃថ្លៃឈ្នួល ការងារប៉ុន្មាន ក្នុងខែមុន ?
- 59 **ការងារទី ២** តើ----បានទទួល ផ្ទះជាផ្នែកនៃថ្លៃឈ្នួលការងារ ប៉ុន្មានក្នុងខែមុន?
- 60 **ការងារទី ២** តើ--មានទទួល សំលៀកបំពាក់ជា ផ្នែកនៃថ្លៃឈ្នួលការងារប៉ុន្មានក្នុង ខែមុន?
- 61 **ការងារទី ២** តើ----បានទទួលថ្នាំពេទ្យជាផ្នែកនៃថ្លៃឈ្នួល ការងារប៉ុន្មានក្នុងខែមុន?
- 62 **ការងារទី ២** តើ---បានទទួល របស់ផ្សេងទៀត ជាផ្នែកនៃថ្លៃឈ្នួល ការងារប៉ុន្មាន ក្នុងខែ មុន ?
- 63 **ការងារទី ២** តើ---បានទទួលចំណូលជា សាច់ប្រាក់និងជារបស់ ប៉ុន្មានក្នុងខែមុន?



- 64 **ការងារទី ២** តើ-----បានទទួលប្រាក់បូរិយបន្ថែមឬកុំមុយសរុបប៉ុន្មានក្នុងខែមុន?
- 65 **ម៉ោងធ្វើការកាលពីសប្តាហ៍មុន** ក្នុងសប្តាហ៍ កន្លងទៅតើបានធ្វើការ ប៉ុន្មានម៉ោង?
- 66 **ការងារដែលមនុស្សស្វែងរកបន្ថែម** ក្នុង សប្តាហ៍កន្លងទៅតើ មានលទ្ធភាពធ្វើ ការងារ បន្ថែមរឺការងារផ្សេងទៀតទេ ?

67 **ការងារដែលមនុស្សស្វែងរកបន្ថែម**

ក្នុងសប្តាហ៍កន្លងទៅតើមានរកនិងស្វែងរកការងារបន្ថែម

ការងារ ផ្សេងទៀតរឺទេ ?

- 68 **សំរាប់មនុស្សដែលគ្មានការងារធ្វើ** តើ មានលទ្ធភាពធ្វើ ការនិងស្វែងរកការងារ ធ្វើរឺទេ ?
- 69 **សំរាប់បុគ្គល មិនមែន** ហេតុអ្វី\_\_មិនមានលទ្ធភាពរឺមិនស្វែង រកការងារធ្វើ ?  
**បុគ្គលិក និង្នាការងារ**  
**និយោជន៍**

**សំរាប់មនុស្សដែលមានអាយុ ១០ឆ្នាំ និងលើសពីនេះ**

- 70 **ស្ថានភាពអាពាហ៍ពិពាហ៍** តើ មានស្ថានភាពអាពាហ៍ពិពាហ៍ដូចម្តេច ?

**សំរាប់ស្ត្រីដែលមានអាយុ ១៥ ដល់ ៤៥ ឆ្នាំ**

- 71 **មានផ្ទៃពោះ** ក្នុងកំឡុងពេល២ឆ្នាំកន្លងទៅនេះ តើ ធ្លាប់មានផ្ទៃពោះឬទេ ?
- 72 **កន្លែងចែកចាយ** តើ\_\_ មានសំរាលកូនចុងក្រោយនៅឯណា ?
- 73 **ការចែកចាយដែលមានជំនួយ** អ្នកណាមានជួយសំរាលកូនចុងក្រោយនេះ ?
- 74 **តេតានុស** តើ\_\_ មានចាក់ថ្នាំបង្ការតេតានុសប៉ុន្មានដង ?

B. ផ្នែក - III - ការងារកុមារ (សំរាប់ក្មេងពីអាយុ ៥ ទៅ ១៧ ឆ្នាំ )

3 ការសិក្សានៅសាលា សប្តាហ៍មុន តើបានរៀននៅសាលារៀន សាលាវិជ្ជាជីវនៅសាលា  
បច្ចេកទេសរឺទេ ?

៤ ការបោះបង់ការសិក្សា តើ បានបោះបង់ចោល ការសិក្សានៅសាលារៀនការបណ្តុះ  
បណ្តាល, ការ សិក្សាវិជ្ជាជីវនៅ ?

៥ ហេតុដែលបោះបង់ការសិក្សានៅសាលាឬ ស្ថាប័នផ្សេងៗ តើមូលហេតុចំ  
បងអ្វីបានជា បោះបង់ចោល ការសិក្សានោះ?

៦ ការងាររកកំរៃជាប្រាក់សុទ្ធ ឬ ជាចំនួនប្រភេទចំណូលផ្សេងៗ  
នៅសប្តាហ៍មុនតើបានធ្វើការ

សូម្បីតែ ១ម៉ោងដើម្បីយកប្រាក់ឈ្នួល រឺផលប្រយោជន៍គ្រួសាររឺជួយកសិដ្ឋាននិងជំនួញក្នុងគ្រួសារដោយយក  
រឺ មិនយកប្រាក់ឈ្នួលរឺទេ ?

៧ ការជួយការងារផ្ទះនឹងការថែរក្សាផ្ទះ ទោះទៅរឺមិនទៅរៀនក្តី តើ ធ្លាប់ជួយកិច្ច  
ការផ្ទះរបស់ខ្លួនរឺទេ ?

៨ ចំនួនម៉ោងក្នុងមួយថ្ងៃក្នុងការជួយកិច្ចការផ្ទះតើ--បានជួយកិច្ច  
ការផ្ទះប៉ុន្មានម៉ោងក្នុងមួយថ្ងៃ?

៩ អាយុចាប់ផ្តើមធ្វើការ តើ----បានចាប់ផ្តើមធ្វើការតាំងពីអាយុប៉ុន្មាន?

១០ ហេតុផលសំខាន់ៗក្នុងការធ្វើការងារ ក្នុងសប្តាហ៍ កន្លងទៅតើទៅធ្វើការ ដោយសារមូល  
ហេតុចំបងអ្វី?

11 កន្លែងធ្វើការ ក្នុងសប្តាហ៍ មុនតើ បានធ្វើការ នៅកន្លែងណា?

១២ ការងារពេលយប់ តើច្រើនទៅធ្វើការ នៅពេលល្ងាចរឺយប់រឺទេ?

១៣ ចំនួនដែលត្រូវប្រគល់អោយគ្រួសារ ចំណូលដែលរកបានតើ ធ្លាប់  
មានជូនខ្លះរឺទាំងអស់ទៅ អោយគ្រួសារ ១ដូចជាឪពុក ម្តាយជាអាណាព្យាបាលឬ រឺទេ ?

១៤ ការឈឺចាប់ដោយសារជំងឺ / របួស ដោយសារតែការងារ ក្នុងឆ្នាំកន្លងទៅ តើ ធ្លាប់  
ធ្លាប់មានជំងឺ របួសដោយសារការងារដែរ រឺទេ ?

១៥-២៣ ជំងឺហើយរបួសដែលឈឺញឹកញាប់ ក្នុងឆ្នាំកន្លងទៅតើ  
ធ្លាប់មានជំងឺរបួសដូចខាងក្រោមរឺទេ ?

២៤ ការយល់ដឹងអំពីការសំបុកនៃសុខភាព តើធ្លាប់បានដឹងថា  
ការងាររបស់ខ្លួនប៉ះពាល់ដល់សុខ ភាពដែរទេ ?

C. ផ្នែក IV - សំនួរសុខភាពសំរាប់ក្មេងអាយុក្រោម ៥ ឆ្នាំ

2 ឈ្មោះកូន

3 អាយុ

4 ការផ្តល់ជាតិទឹកឬ អង្គធាតុរាវនៅពេលមានជំងឺរាគរុះ តើ \_\_\_\_

មានភាគីទេក្នុងរយៈពេល ២ អាទិត្យកន្លងមក ?

5 ការផ្តល់ជាតិទឹក តើ បានអោយ ជាតិទឹកយ៉ាងណាក្នុងពេល ដែលរាគរុះក្រោយក្នុង  
សប្តាហ៍កន្លងទៅនេះបើ ប្រៀបទៅនឹងទំលាប់ ធម្មតាពេលមិនឈឺ ?

6 ការផ្តល់ចំណីអាហារ តើបានអោយចំណីអាហារ យ៉ាងណាក្នុងពេលដែលរាគរុះ  
ក្នុងក្រោយក្នុង ២ សប្តាហ៍ កន្លងទៅនេះបើប្រៀបទៅ នឹងទំលាប់ធម្មតាពេល  
មិនឈឺ ?

7 ការព្យាបាល តើបានទទួលការព្យាបាលរឺទេ ក្នុងពេលរាគរុះក្រោយក្នុង ២  
សប្តាហ៍កន្លងទៅនេះ ?

8-11 ប្រភេទព្យាបាលដែលទទួល តើ បានទទួលការព្យាបាលប្រភេទណាក្នុង ២  
សប្តាហ៍កន្លងទៅនេះ ?

12 អ្នកដែលត្រូវព្យាបាល ដែលមានរាគរុះក្នុង ២ សប្តាហ៍កន្លង មកនេះ?

ក្មេងៗ

13 ការបំបៅ តើធ្លាប់បំបៅដោះម្តាយ រឺទេ ?

14 ការបំបៅដោះ តើ បៅបានប៉ុន្មានខែ ?

សំរាប់ក្មេងអាយុក្រោម ២ ឆ្នាំ

- 15 មិនរាប់បញ្ចូល តើប្រើតែដោះមួយសុទ្ធជាជម្រើស ពេលប៉ុន្មាន ?  
ការបំប្រែដោះ

សំរាប់ក្មេងអាយុពី ១ ទៅ ២ ឆ្នាំ រីកើតពីខែមិថុនា ១៩៩៤

ដល់ ខែមិថុនា ១៩៩៥

- 16 ប័ណ្ណចាក់ថ្នាំបង្ការ តើមានប័ណ្ណចាក់ថ្នាំបង្ការរឺទេ ?
- 17 ថ្នាំវ៉ាក់សាំង DPT តើមានទទួលវ៉ាក់សាំងការពារជំងឺខាន់ស្លាក់  
ក្នុងករណីពេញលេញប៉ុន្មានដង ?
- 18 ជំងឺរបេងតើ ធ្លាប់បានចាក់ថ្នាំបង្ការជំងឺ របេងរឺទេ ?
- 19 ជំងឺកញ្ជ្រើល តើធ្លាប់បានចាក់ថ្នាំបង្ការ ជំងឺកញ្ជ្រើលរឺទេ ?

សំរាប់ក្មេងដែលមានអាយុ៦ខែ ដល់ ៥៩ ខែ

- 20 វីតាមីន A តើធ្លាប់ទទួលបានគ្រាប់ថ្នាំជីវជាតិ ។ រយៈពេល ១២ ខែកន្លងមកនេះទេ ?
- 21 វីតាមីន A តើបានលេបគ្រាប់ថ្នាំជីវជាតិ

A ប៉ុន្មានគ្រាប់ 12 ខែកន្លងទៅនេះ ?

សំរាប់ក្មេងអាយុក្រោម ៥ ឆ្នាំ

- 22 ទំងន់
- 23 កំពស់
- 24 របៀបវាស់កំពស់
- 25 ទំហំពាក់កណ្តាលដើមដៃ
- 26 ការលាងដៃ តើអ្នកគួរធ្វើយ៉ាងណាខ្លាំងបំផុតដើម្បីការពារខ្លួនឯងពីការរាងពាមកកូនអ្នករួច?

27 ក្នុង វី ផ្តាសសាយ នៅពេលដែលកូនអ្នកកើតមានជំងឺផ្តាសសាយតើរោគសញ្ញាអ្វីខ្លះដែលនាំអោយអ្នកនាំកូនទៅគ្លីនិក ពេទ្យឃុំ ស្រុក ខេត្ត រឺអ្នកពិគ្រោះសុខភាព?

D- ផ្នែក V - លក្ខណៈផ្សេងនៃក្រុមគ្រួសារ និង លំនៅដ្ឋាន

- Q1 ក្រុមគ្រួសារនេះស្នាក់នៅអាគារប្រភេទណា
- Q2 ដំបូលធ្វើអំពីអ្វី
- Q3 តើជញ្ជាំងខាងក្រៅធ្វើអំពីអ្វី
- Q4 កំរាលធ្វើអំពីអ្វី
- Q5 អាគារនេះសង់ហើយក្នុងកំឡុងពេលណា
- Q6 ចំនួនបន្ទប់នៅក្នុងលំនៅដ្ឋាននេះដោយមិនរាប់បញ្ចូលបន្ទប់ទឹករឺបន្ទប់ទទួលភ្ញៀវ
- Q7 តើលំនៅដ្ឋាននេះមានកំរាលក្រោមប៉ុន្មាន ម៉ែត្រក្រឡា
- Q8 តើលំនៅដ្ឋាននេះមានស្ថានភាពកម្មសិទ្ធិដូចម្តេច
- Q9 ផ្ទៃជួលផ្ទះនេះប៉ុន្មានក្នុងមួយខែ
- Q10 ជួលផ្ទះនេះឱ្យគេតើតម្លៃប៉ុន្មានក្នុងមួយខែ
- Q11 បានកសាងរឺជួសជុលធំលើលំនៅដ្ឋានដោយខ្លួនឯងរឺដោយជួលជាងទេក្នុងឆ្នាំនេះ
- Q12-13 ចំណាយប៉ុន្មាននៅក្នុងប៉ុន្មានក្នុងការសាងសង់ និង ជួសជុលលំនៅដ្ឋាន
- Q14 ត្រូវចំណាយជាក់ស្តែងប៉ុន្មានទៅលើផ្ទះ
- Q15 ប្រភពទឹកអ្វីដែលក្រុមគ្រួសារច្រើនប្រើប្រាស់សំរាប់លាងដៃនិងលាងចាន
- Q16 ប្រភពទឹកនេះនៅចំងាយប៉ុន្មានពីលំនៅដ្ឋាន
- Q17 ចំណាយពេលប៉ុន្មានដើម្បីទៅយក ទឹកហើយត្រលប់មកដល់ផ្ទះវិញ
- Q18-Q19 ក្រុមគ្រួសារ-----ប្រើប្រភពទឹកអីសំរាប់ទទួកទាន
- Q20 ក្រុមគ្រួសារ---ប្រើប្រាស់បង្គន់ប្រភេទណា
- Q21 ក្រុមគ្រួសារ ---- ប្រើប្រភពបំភ្លឺប្រភេទណា
- Q22 ក្រុមគ្រួសារ ----- ប្រើរូស្តប្រភេទគ្រឿងនេះអីសំរាប់ចម្អិន

Q23	ភាពសមរម្យរបស់ផ្ទះសំបែង
Q24	ការចូលរួមប្រជុំក្នុងសហគម៌
Q25-Q29	ការទទួលបាននូវសេវាកម្មជាមូលដ្ឋាន
Q30-Q34	ការកាន់កាប់ដី
Q35-Q39	សកម្មភាពសេដ្ឋកិច្ច
Q40-Q54	លក្ខណៈឥណទាន
Q55-Q57	គ្រោះថ្នាក់ចរាចរក្នុងគ្រួសារ
Q58-Q63	ការជ្រើសរើសកុមារអោយធ្វើការការអាយុចាប់ពី 5-17 ឆ្នាំនៅកន្លែងផ្សេងៗ
Q64-Q66	ការពិនិត្យសុខភាព
Q67-Q69	អំបិលអ៊ុយ៉ុត

**6.6 របៀបកត់ត្រាចំលើយក្នុង SESC ទំរង់ 2 ក្នុងតារាងសំណួរ**

**ផ្នែកទី II - លក្ខណៈសេដ្ឋកិច្ចនិងប្រជាពលរដ្ឋ**

ចំលើយទៅនឹងផ្នែកសំណួរទាំងអស់ត្រូវគេដាក់លេខកូដជាមុនលើកលែងតែឈ្មោះសមាជិកគ្រួសារ (បង្គោល 2) អាយុ (បង្គោល 8) ពេលបន្តស្នាក់នៅក្នុងភូមិ ស្រុក ខេត្តរបស់អ្នកស្រុក (បង្គោល12-14) ការធ្វើអន្តោប្រវេសន៍ ដើម្បីការងារ (បង្គោល19-24) ចំនួនថ្ងៃដែលធ្វើការកាលពីខែមុន (បង្គោល 31) ការងារទីមួយ ការងារទី២ (បង្គោល 35 & 50) ប្រភេទនៃសកម្មភាពសេដ្ឋកិច្ច (បង្គោល37 & 52) ការរកកំរៃបាន និងវិក័យប័ត្រផ្សេង ទៀតបាន មកពីការងារទីមួយ (បង្គោល 41-49) ការរកកំរៃបាន និងវិក័យប័ត្រផ្សេង ទៀតបានមកពីការងារទីពីរ (បង្គោល 56-64) ចំនួនម៉ោងដែលធ្វើការកាលពីសប្តាហ៍មុន (បង្គោល65) លេខកូដសំខាន់ណាស់នៅក្នុងតារាងសំណួរ ។ ចូរធ្វើតាមសេចក្តីណែនាំរបស់សំនួររីក៏នៅក្នុង SESC ទំរង់២ក្នុងពាលឆ្លើយ ។

**សំរាប់សមាជិកទាំងអស់ (បង្គោល 1 – 17)**

1. ចូរគូសរង្វង់លើលេខបន្ទាត់ទាំងឡាយរបស់គ្រួសារ ។ ដូចបានលើកឡើងនៅក្នុងជំពូក 3 គឺចង់សំ ភា សន៍តែមេគ្រួសារ ប្តីប្រពន្ធ វិសមាជិកណាមួយដែលទទួលខុសត្រូវនៅក្នុងគ្រួសារ គឺមនុស្សដែល អាចផ្តល់ព័ត៌មានគួរអោយទុកចិត្តបានដល់អ្នកសំភាសន៍អំពីគ្រួសារ ។

ប្រហែលជាមានការ ឡើង

ម្តងនៅពេលការសំភាសន៍គ្រួសារបានបំពេញតែដោយផ្នែកៗក្នុងពេលចុះទៅសំភាសន៍លើកដំបូង

ប៉ុន្តែត្រូវបានបំពេញនៅពេលក្រោយតាមរយៈការហៅមកសំភាសន៍នៅពេលក្រោយរបស់អ្នក ហើយចំពោះលើយដែលទទួលបានពេលចុះសំភាសន៍ដំបូងនិងការហៅមកសំភាសន៍ម្តងទៀតមិនដូចគ្នាទេ ។ ចូរគូសលើលេខបន្ទាត់របស់ណាម្នាក់ដែលបានផ្តល់ព័ត៌មានបន្ថែមនិងសរសេរកំនត់សំគាល់ក្នុងករណីចាំបាច់ ។

តារាងសំណួរសំរាប់លក្ខណៈប្រជារាស្ត្រនិងសេដ្ឋកិច្ចនៃគ្រួសារត្រូវបានផ្តល់អោយចំនួន ១០ បន្ទាត់រឺជួរហើយក្នុងជួរនីមួយៗមានដាក់លេខរួចស្រេចទៅហើយនៅក្នុងកូឡោន១ដែលជាលេខបន្ទាត់ ។ លេខទាំងនេះផ្តល់អត្តសញ្ញាណនូវសមាជិកគ្រួសារដោយស្វ័យប្រវត្តិ ។

ដូច្នេះសមាជិកទី១ ត្រូវ បានដាក់នៅក្នុងជួរទី១ដោយដាក់លេខ ០១

ហើយសមាជិកទី០២នឹងនៅក្នុងជួរទី២ ។ល ។

- 2. សួរទៅគ្រួសារថា “តើមានមនុស្សប៉ុន្មាននាក់រស់នៅគ្រួសារនេះ??” ឧទាហរណ៍ បើគ្រួសារនោះឆ្លើយថាមាន០៦នាក់ ។ នេះជាការនាំមួយក្នុងការ កំនត់ថាតើសមាជិកគ្រួសារត្រូវបាន ចុះឈ្មោះ នៅក្នុងបញ្ជីរក្សា ។ នៅពេលសួរសំណួរនេះចូរអោយច្បាស់ថាគំនិតរបស់មេគ្រួសារនិងសមាជិកគ្រួសារត្រូវបានពន្យល់ដល់អ្នកឆ្លើយតប ។

៣ ។ បើសមាជិកក្នុងគ្រួសារមានច្រើនជាង១០នាក់ អ្នកនឹងត្រូវការតារាងសំណួរបន្ថែម ទៀតសំរាប់ផ្នែក លក្ខណៈប្រជារាស្ត្រនិងសេដ្ឋកិច្ច (ផ្នែកទី II) ។

ក្នុងករណីនេះអ្នកចងចាំចំនួនលេខបន្ទាត់ របស់សមាជិក

គ្រួសារដែលបានចុះក្នុងបញ្ជីរួចហើយដោយបន្ថែមតារាងសំណួរទៀត ។ ដូច្នេះលេខបន្ទាត់ ០១ នៃតារាង សំនួរទី២នឹងជាលេខបន្ទាត់ 11 លេខបន្ទាត់ ០២នឹងជាលេខបន្ទាត់ 12 ។ល ។

នៅពេលដាក់លេខលេខ បន្ទាត់បន្តបន្ទាប់ ចូរគូសលេខដើមចោលហើយសរសេរ លេខបន្ទាត់ខាងលើអោយបានត្រឹមត្រូវ ។ សំណួរសួរថា “តើក្នុងគ្រួសារនេះមានសមាជិកលើសពី១០នាក់រឺ?”

“រកនៅខាងក្រោមនៃផ្នែក II នៃតារាងសំណួរមិនត្រូវបានសួរពីអ្នកឆ្លើយ ។

សំនួរនេះនឹងមានអត្ថន័យចំពោះអ្នកសំភាសន៍ ។ បើ សមាជិកក្នុងគ្រួសារមានលើសពី១០នាក់

អ្នកត្រូវតែគូសរង្វង់លេខ ១ បើចំណើយឆ្លើយថាមានលើ ហើយយក តារាងសំណួរផ្សេងទៀតក្នុងផ្នែក II សំរាប់គ្រួសារ ហើយក្នុងករណីផ្សេងចូរ គូសលេខ២បើឆ្លើយថា មិន មាន ។

**ឈ្មោះរបស់សមាជិកគ្រួសារ ១បង្គោល ២៤ និងទំនាក់ទំនងមេគ្រួសារ (បង្គោល 3)**

ទំនាក់ទំនងចំពោះមេគ្រួសារបញ្ជាក់ពីភាពខុសគ្នានៃគ្រុមគ្រួសារហើយនិងរចនាសម្ព័ន្ធគ្រួសារ ។ ពួកគេបង្ហាញការទំនាក់ទំនងសមញ្ញក្នុងចំណោមសមាជិកគ្រួសារ ។ ចូរសរសេរឈ្មោះរបស់សមាជិកគ្រួសារនៅក្នុងកូឡោន 2 ហើយទំនាក់ទំនងមេគ្រួសារនៅក្នុងកូឡោន 3 ចូរធ្វើតាមការណែនាំដូចខាងក្រោម :

1. ចូរចាប់ផ្តើមសួរបញ្ជាក់សមាជិកគ្រួសារថា “តើនរណាជាមេគ្រួសារ?  
បន្ទាប់មកចូរសរសេរឈ្មោះ មនុស្សមុនក្នុងលេខបន្ទាត់ទី១
2. បន្តសួរឈ្មោះអ្នកដទៃទៀតក្នុងគ្រួសារនៅពេលទៅសំភាសន៍លើកទីមួយដោយសួរថា :  
“ជាធម្មតាតើនរណាជាមនុស្សដែលដែលរស់នៅក្នុងគ្រួសារនេះ?”  
ចូរផ្តល់ព័ត៌មានដល់អ្នកឆ្លើយថាអ្នកចង់ចុះបញ្ជីសមាជិកគ្រួសារតាមលំដាប់លំដោយដូចខាងក្រោម :

- មេគ្រួសារ
- ប្តីប្រពន្ធនៃមេគ្រួសារ
- សមាជិកដទៃទៀតចាប់ពីចាស់បំផុតទៅក្មេងបំផុត

ប៉ុន្តែបើមេគ្រួសារមានលើសពីប្តីប្រពន្ធមួយគូរដែលរស់នៅក្នុងផ្ទះដូចគ្នា ចូរចុះឈ្មោះប្តីប្រពន្ធនោះមុនគេហើយនិងកូនរបស់គេ ហើយធ្វើដូចគ្នាចំពោះមេគ្រួសារបន្ទាប់ទៀត ។

- 3 អ្នកមិនចាំបាច់សរសេរនាមត្រកាលរបស់សមាជិកគ្រួសារឡើយ ។ លើសពីនេះទៅទៀត នៅផ្នែកខ្លះ ទៀតក្នុងប្រទេស មនុស្សមិនមាននាមត្រកាលហើយដូច្នេះគ្រាន់តែសរសេរឈ្មោះ ដែលគេផ្តល់អោយ បានហើយ ។
4. ពេលអ្នកឆ្លើយលើកឡើងនូវឈ្មោះមួយ ចូរសួរអ្នកឆ្លើយភ្លាមពីទំនាក់ទំនង មនុស្សនេះជាមួយនិងមេគ្រួសារ ។

ពិតមែនហើយសមាជិកគ្រួសារនីមួយៗមានទំនាក់ទំនងច្បាស់លាស់ជាមួយមេគ្រួសារជានិច្ច ដូចជាទំនាក់ទំនង



នាក់ទំនងច្រើនវីមិនច្រើនអាស្រ័យទៅលើភាពចិត្តល្អរបស់ពួកគេ ។ ចូរគូសរង្វង់លើលេខកូដនៃ  
ទំនាក់ទំនងរបស់សមាជិកគ្រួសារនីមួយៗនៅក្នុងបង្គោល 3  
លេខកូដត្រូវតែជាលេខកូដមួយក្នុងចំណោមលេខ កូដ  
ដែលបានចុះក្នុងបញ្ជីផ្នែកខាងក្រោមនៃតារាងសំនួរ ។

- 01 មេគ្រួសារ (មនុស្សពេញវ័យ ប្រុស រឺ ស្រី ដែលទទួលខុសត្រូវចំពោះអង្គភាព និងយក  
ចិត្តទុក ដាក់ចំពោះគ្រួសារ រឺក៏ត្រូវចាត់ទុកថាជាសមាជិកក្នុងគ្រួសារ)
- 02 ប្តី ឬ ប្រពន្ធ ប្តី . ប្រពន្ធ
- 03 កូនប្រុស . កូនស្រី
- 04 កូនប្រុស ស្រី ចិញ្ចឹម
- 05 កូនប្រុសរឺស្រីចិញ្ចឹម
- 06 កូនចុងប្រុស . កូនចុងស្រី
- 07 កូនប្រសារប្រុស . កូនប្រសារស្រី
- 08 ចៅប្រុស . ចៅស្រី
- 09 ឪពុក . ម្តាយ
- 10 បងប្អូនប្រុស . បងប្អូនស្រី
- 11 ពូ . មីង
- ១២ ក្មួយប្រុស . ក្មួយស្រី
- 13 អ្នកជាប់សាច់ញាតិផ្សេងទៀត (រួមទាំងឪពុកនិងម្តាយក្មេក)
- 14 អ្នកជួលបន្ទប់ (ភ្ញៀវដែលបង់លុយ)
- 15 អ្នកជួយក្នុងស្រុក
- 16 មិនមែនជាសាច់ញាតិ (ភ្ញៀវរឺមិត្តភក្តិដែលស្នាក់នៅជាមួយគ្រួសារ រយៈពេលជាង១ឆ្នាំគឺការ  
មកលេងរឺ អ្នកដែលគ្មានកន្លែងជ្រកកោណ)

5.  
បន្ទាប់ពីការចុះបញ្ជីសមាជិកគ្រួសារទាំងអស់ហើយសូមអានឡើងវិញនូវឈ្មោះដើម្បីប្រាកដថាសមា  
ជិក គ្រួសារនោះបានបំពេញព័ត៌មានពេញលេញ ។ ចូរសួរអ្នកឆ្លើយថា " តើមានសមាជិកដទៃទៀត

ដូចជា កូន ក្មេង វី ទារក វីមនុស្សចាស់ដែលមិនបានចុះឈ្មោះនៅក្នុងបញ្ជីដើរទេ? ” ។ បើមានសូម  
 សរសេរបន្ថែម ចូលទៅក្នុងបញ្ជីនោះផង ។ ចូរសំគាល់ថា សិស្សសាលា អ្នកជួលផ្ទះ និង  
 ភ្ញៀវដែលរស់នៅក្នុងគ្រួសារ និង  
 ដែលញាំអាហារជាមួយគ្នា ត្រូវចាត់ទុកជាសមាជិករបស់គ្រួសារនេះដែរក្នុងករណីដែលពួកគេរស់នៅជាមួយ  
 គ្នាច្រើនជាង១ឆ្នាំក្នុងពេលដែលចុះទៅសមភាសន៍ រឺក៏ពួកគេ ក្លានកន្លែងរស់នៅ ។ ទោះ ជាយ៉ាងណាក៏  
 ដោយ បើមានអ្នកជួលផ្ទះចាប់ពី៥នាក់ឡើងទៅនៅក្នុងផ្ទះ ពួកគេមិនត្រូវបានចុះនៅក្នុង បញ្ជីជាសមាជិក  
 ក្នុងគ្រួសារទេទោះជាពួកគេគ្រប់លក្ខខណ្ឌក្នុងការចុះឈ្មោះជាសមាជិកក្នុងគ្រួសារក៏ដោយ ។ អ្នកទាំង  
 នេះត្រូវបានគេចាត់ទុកថាការផ្តល់អន្តរវត្តស្វិតដ្ឋានដល់ពួកគេដែលរៀបចំដោយមេគ្រួសារនោះ ។ ម្យ៉ាង  
 វិញទៀត មនុស្សដែលអវត្តមានវិបានចាកចេញពីគ្រួសារ ហើយមិនមានបំណងចូលរួមជា សមាជិកគ្រួសារ  
 វិញទេនៅពេលខាងមុខលើកលែងតែការចុះទៅសំភាសន៍រយះពេលខ្លីប៉ុណ្ណោះ មិនត្រូវបានគេចាត់ទុក ថា  
 ជា សមាជិកគ្រួសារទេ ។ ចំពោះអ្នកដែលចេញពីគ្រួសារច្រើនជាង១  
 ឆ្នាំក្នុងពេលដែលចុះទៅសំភាសន៍ក៏មិន ត្រូវ រាប់បញ្ចូលជាសមាជិកនៃគ្រួសារដែរ ។

**ថ្ងៃខែឆ្នាំកំណើត** (បង្គោល 4 - 6)

ព័ត៌មានទាំងឡាយដែលនឹងត្រូវសួរគ្រប់មនុស្សទាំងអស់នៅក្នុងបង្គោលនេះគឺត្រូវមានកាលបរិច្ឆេទអេ  
 រាយ

បានច្បាស់លាស់ ដូចជា ថ្ងៃខែឆ្នាំកំណើតរបស់មនុស្សត្រូវសំភាសន៍ ។ ចូរសួរថា “តើអ្នកកើតនៅថ្ងៃ ខែ  
 ឆ្នាំណា? ” ចូរសរសេរលេខ២ខ្ទង់សំរាប់ថ្ងៃ ខែ ឆ្នាំដែលបានបង្ហាញខាងក្រោម ហើយសរសេរ លេខកូដ  
 នៅ ក្នុងប្រអប់ដែលបានផ្តល់ ។

មករា	-	០១	កក្កដា	-	០៧
កុម្ភៈ	-	០២	សីហា	-	០៨
មិនា	-	០៣	កញ្ញា	-	០៩
មេសា	-	០៤	តុលា	-	១០
ឧសភា	-	០៥	វិច្ឆិកា	-	១១
មិថុនា	-	០៦	ធ្នូ	-	១២

សំរាប់ឆ្នាំកើត ចូរដាក់លេខ២ខ្ទង់ចុងក្រោយ ។ ឧទាហរណ៍ ១៩៦០ នឹងត្រូវសរសេរជា “60”  
 មនុស្សមួយចំនួនមិនអាចចងចាំថ្ងៃកើតទេពិតប្រាកដទេ  
 ប៉ុន្តែចូរយកតាមប្រតិទិនខាងក្រោមជំនួសវិញ ។ នៅក្នុងករណីនេះចូរសរសេរថ្ងៃកើតដោយប្រើលេខ  
 កូដដូចខាងក្រោម:

ជូត	-	01	មមី	-	07
ឆ្នូរ	-	02	មមែ	-	08
ខាល	-	03	វក	-	09
ថោន	-	04	រការ	-	10
រោង	-	05	ច	-	11
ម្សាញ់	-	06	កុល	-	12

បន្ទាប់ពីការសួររហូតអស់កំលាំង អ្នកឆ្លើយនៅតែមិនដឹងពីថ្ងៃ ខែ ឆ្នាំ សូមដាក់សញ្ញា “-”  
 “ក្នុងកូឡោន 4, 5 រឺ 6 ហើយទៅកូឡោន 8.

ប្រើប្រតិទិន (កូឡោន 7)

ចូរសួរអ្នកឆ្លើយថា “តើអ្នកំពុងប្រើប្រតិទិនប្រភេទអ្វី?” ចូរសរសេរប្រតិទិនដោយ  
 ប្រើលេខ កូដដូចខាងក្រោម :

- 1 ប្រតិទិនតាមបែបភាគខាងលិច/ ជាសកល
- 2 តាមបែបប្រពៃណីសាសនា/ប្រទេសកម្ពុជា

**អាយុដូចថ្ងៃកើតនៃថ្ងៃកំណើតចុងក្រោយ (កូឡោន 8)**

ចូរកំណត់អាយុរបស់សមាជិកគ្រួសារនីមួយៗដោយសួរទៅអ្នកឆ្លើយថា “តើអាយុនៃថ្ងៃកំណើត ចុង  
 ក្រោយរបស់គាត់នៅថ្ងៃខែឆ្នាំ?” ចូរសួរអំពីអាយុរបស់មនុស្សទោះជាថ្ងៃខែឆ្នាំកំណើតត្រូវបានផ្តល់  
 អោរួចក៏ដោយ ។ មិនត្រូវសរសេរថ្ងៃ ខែ ឆ្នាំកំណើត ។  
 មិនត្រូវគណនារឺគិតអាយុរបស់មនុស្សតាមរយៈថ្ងៃខែឆ្នាំកំណើតដែលបានរាយការណ៍នេះឡើយ ។ ចូរ  
 បញ្ចូលទិន្នន័យក្នុងកូឡោន ៨ នូវអាយុរបស់សមាជិកនីមួយៗដែលមានឆ្នាំពេញលេញ  
 ជាថ្ងៃកំណើតចុងក្រោយ ។ ចំពោះទារកមានអាយុក្រោម ១ ឆ្នាំ ចូរដាក់លេខ ០០ ។ បើអ្នកឆ្លើយ ស្មាន  
 របស់មនុស្សនៃរង្វាស់គុណ 5 និង 10 ដូចឧទាហរណ៍ ក្នុងនោះ “70” រឺ “85” ចូរព្យាយាម

បញ្ជាក់អោយច្បាស់តាមតែធ្វើទៅបានចំពោះការស្មានដែលជិតបំផុត។ បើអាយុដែលរាយការណ៍គឺ 98 វី លើសពីនេះ ចូរដាក់ "98" នៅក្នុងកូឡោននេះ។ ចូរដាក់ "DK" បើអាយុមិនអាច ត្រូវបានស្មានទុកវី ក៏មិនអាចដឹងបាន។

**ភេទ (កូឡោន 9)**

សួរសំណួរ " តើ \_\_\_\_\_ បុរស ឬនារី ?". សូមសរសេរលេខ "1" សំរាប់បុរស ហើយ "2" សំរាប់ស្រី.

**ពិការភាព (កូឡោន 10 - 11)**

ដើម្បីបញ្ជាក់ថាសមាជិកគ្រួសារដែលអាចមានពិការភាព សន្ទរមួយត្រូវបានសួរនៅក្នុងកូឡោន 10 សំ រាប់សមាជិកគ្រួសារ ចូរសួរថា : "តើមានបញ្ហាសំខាន់អ្វីខ្លះជាអាទិ៍ ដែលកំនត់ អោយការចូលរួមក្នុងការងាររបស់ពួកគេ សាលា វិក័កាពន្លកនៅក្នុងសង្គម?" ប្រសិនជាឆ្លើយ មាន, សូមដាក់លេខ "1" ក្នុង កូឡោន 10 ហើយសួរសំណួរក្នុងកូឡោន 11 "តើពួកគេពិការបែបណា?" ប្រសិនជាចម្លើយនៅកូឡោនទី 10 គឺ ទេ, សូមសរសេរលេខ "2" ហើយកន្លែងនោះត្រូវដាក់

(-) ក្នុងកូឡោន 11, បន្ទាប់មកទៅកូឡោន 12

សំរាប់ SESC ប្រភេទជាក់លាក់នៃពិការភាពហើយនិងលេដក្នុងក្នុងចម្លើយ របស់គេ ត្រូវរក ឃើញនៅខាងក្រោមនៃតារាងសំនួរដូចតទៅ :

- 1 ការកាត់អវយវៈមួយរឺច្រើន
- 2 មិនអាចប្រើអវយវៈមួយរឺច្រើន
- 3 ភាពខ្វាក់
- 4 ភាពថ្លង់
- 5 ភាពនិយាយមិនរួច
- 6 ការរំខានក្នុងការគិត អារម្មណ៍និងការប្រព្រឹត្ត
- 7 បញ្ហាទាក់ទងនិងគ្រឿងស្រវឹង

- 8 ការខូចរូបរាងជាអចិន្ត្រៃយ៍
- 9 ការសិក្សាអំពីពិការភាពវិពិការផ្នែកបញ្ញា
- 10 ពិការច្រើនផ្នែក

**រយះពេលក្នុងការស្នាក់នៅនៅក្នុងភូមិ (កូឡោន 12 & កូឡោន 13)**

ចូរដាក់កូឡោនទាំងនេះក្នុងកូលោនពេលវេលា (ចំនួនឆ្នាំ /ខែ) មនុស្សដែលស្នាក់នៅយូរ ក្នុងភូមិ ដោយ សួរ សំណួរថា : “តើអ្នកស្នាក់នៅក្នុងភូមិយូរប៉ុន្មាន?” សំរាប់មនុស្សដែលបានកំពុងស្នាក់នៅ ក្នុង ភូមិ រយះ ពេល ១ឆ្នាំរឺច្រើន១ឆ្នាំ ចូរដាក់លេខឆ្នាំ ខែ ពិតប្រាកដពេញលេញនៅក្នុងកូឡោន 12 និង 13 ។ ឧទាហរណ៍ បើមនុស្សដែលបាននៅក្នុងភូមិអស់រយះពេល៣ឆ្នាំ២ខែ ចូរដាក់លេខ "3" នៅក្នុងកូឡោន 12 ហើយលេខ "2" ក្នុងកូឡោន 13 ។

សំរាប់មនុស្សដែលរស់នៅក្នុងភូមិតិចជាង១១ខែ ចូរដាក់សញ្ញា "-" នៅក្នុងកូឡោន 12 ហើយដាក់ លេខខែ ពេញលេញនៅក្នុងកូឡោន 13 ។ ទោះជាយ៉ាងណាក៏ដោយ បើច្រើនជាង១១ឆ្នាំ ចូរដាក់លេខកូដ "1" ក្នុងកូឡោន 12 ហើយដាក់សញ្ញា (-) ក្នុងកូឡោន 13 ។

បើមនុស្សដែលបានរស់នៅតិចជាង២៨ថ្ងៃចូរដាក់សញ្ញា "-" នៅក្នុងកូឡោន 12 ហើយដាក់លេខកូដ "00" នៅក្នុងកូឡោន 13 ។ ទោះយ៉ាងណាក៏ដោយបើច្រើនជាង 28 ថ្ងៃ ចូរដាក់សញ្ញា (-) ក្នុងកូឡោន 12 ហើយដាក់ លេខកូដ "1" ក្នុងកូឡោន 13 ។

បើមនុស្សនៅក្នុងភូមិតាំងពីកើតចូរដាក់លេខកូដ "88" ទាំងកូឡោន 12 និង13 ហើយបន្តទៅកូឡោន18 ។

**ទឹកផ្លែឆ្នែង នៃទីលំនៅពីមុន (កូឡោន 14)**

សំនួរនេះសួរពី “ **តើរស់នៅក្នុងសង្កាត់ និង ខេត្ត/ស្រុកណា \_\_\_\_\_ ទីលំនៅពីមុន?** ” និងត្រូវសួរចំពោះបុគ្គលណាដែលមិនត្រូវបានស្នាក់នៅបន្តនៅក្នុងភូមិ ។ (ដូច្នេះ, មិនបាច់សួរសំណួរនេះ ហើយសរសេរចំលើយ “-” ដាក់ក្នុងកូឡោន ១២-១៣ គឺ ៨៨) ។

ចំពោះកូឡោន ១៤ ត្រង់សង្កាត់ និង ខេត្ត/ស្រុក ឬប្រទេស (បើសិននៅក្រៅប្រទេស កម្ពុជា) កន្លែងដែលបុគ្គលនោះរស់នៅមុនពេលផ្លាស់ទីលំនៅមកនៅទីលំនៅបច្ចុប្បន្ននេះ ។

ក្នុងករណីនេះអ្នកដែលបានផ្លាស់ប្តូរលំនៅដ្ឋានក្នុងសង្កាត់តែមួយ ដែលបានរស់នៅនោះ ត្រូវសរសេរ "same" ក្នុងកូឡោន ១៤ ។

ប្រសិនបើអ្នកត្រូវពិនិត្យមិនស្គាល់ពីទីលំនៅពីមុនរបស់សមាជិកគ្រួសារនោះទេ ត្រូវសួរសំណួរ នេះទៅកាន់អ្នកឆ្លើយ នៅពេលដែលគាត់មានវត្តមានក្នុងពេលធ្វើសំភាសន៍ ។ ទោះជាយ៉ាងណាក៏ដោយ ប្រសិនបើគាត់មិនអាចរៀបរាប់នោះ ត្រូវសរសេរ "DK" ក្នុងកូឡោននេះ ។

**ការចែកផ្នែកៗនៃទីលំនៅពីមុន (កូឡោន 16)**

កូឡោននេះនិងមិនត្រូវបានសួរចំពោះបុគ្គលណាដែលមានដើមកំណើតនៅក្នុងភូមិនេះ ហើយនៅ បន្តការរស់នៅក្នុងភូមិ តទៅទៀត ។

សួរចំពោះអ្នកឆ្លើយថា “តើ កន្លែងនោះ វាជាទីក្រុង ឬ ជនបទ?” ។ សរសេរលេខកូដ ១ ក្នុងកូឡោនប្រសិនបើបុគ្គលនោះមានទីលំនៅពីមុននៅទីក្រុង ឬ ទីរួមខេត្ត (ខ័ណ្ឌ) ឬ លេខកូដ ២ សំរាប់ការរស់នៅជនបទ ជាយក្រុង ឬស្រុក ។ ប្រសិនបើអ្នកឆ្លើយមិនដឹង/មិនច្បាស់ ពីការប្តូរលំនៅដ្ឋាន ប៉ុន្មានពីមុននោះ សូមសួរសំណួរនេះទៅកាន់អ្នកឆ្លើយក្នុងពេលសំភាសន៍ ។ ទោះជាយ៉ាងណាក៏ដោយ ប្រសិនបើនៅតែមិនច្បាស់ សូមសរសេរលេខកូដ “៩” ក្នុងកូឡោន ១៦ សំរាប់ “មិនស្គាល់” ។

**មូលហេតុ នៃការ ផ្លាស់ទីលំនៅ (កូឡោន 17)**

សំរាប់អ្នកដែលរស់នៅក្នុងភូមិដែលមានទីលំនៅពីមុនផ្សេងពីលំនៅដ្ឋានបច្ចុប្បន្ន ហើយដើម្បី រកនូវមូលហេតុដែលធ្វើអោយអ្នកផ្លាស់ទីលំនៅមកលំនៅដ្ឋានបច្ចុប្បន្ន សូមសួរសំណួរនេះ “តើអ្វីដែលជា មូលហេតុធ្វើអោយអ្នកផ្លាស់ប្តូរលំនៅដ្ឋាន?” ហើយសូមសរសេរនូវលេខកូដដែលត្រឹមត្រូវដែលបង្ហាញ នៅខាងក្រោមសំណួរនេះ ។

ប្រសិនបើអ្នកប្តូរទីលំនៅមាននូវមូលហេតុច្រើនក្នុងការផ្លាស់ប្តូរទីលំនៅនោះ  
សូមកត់ត្រាតែមូលហេតុសំខាន់មួយបានហើយ ។

លេខកូដនៃមូលហេតុសំខាន់ៗ សំរាប់ការផ្លាស់ប្តូរទីលំនៅដ្ឋាន មានបង្ហាញដូចខាងក្រោម :

- 1 **អសន្តិសុខ ចំពោះ ការរស់នៅ/គ្រោះធម្មជាតិ :** ដើម្បីជៀសពីភាពអសន្តិសុខ និងស្ថានភាព  
ផ្សេងៗ ឬគ្រោះធម្មជាតិ ដូចជា ព្យុះសង្ស្រា ទឹកជំនន់ ។ល ។
- 2 **ការរស់នៅជុំគ្រួសារ/គ្រួសាររស់នៅចលាត** : ចំពោះបុគ្គលឬគ្រួសារទាំមូល  
ពួកគេបានរស់នៅ ជាមួយគ្នា ឬរស់នៅជាមួយញាតិមិត្តិរបស់គេនៅកន្លែងផ្សេង ។
- 3 **សេចក្តីសង្ឃឹមចំពោះការងារ / ការស្វែងរកការងារធ្វើ** – ការស្នាក់នៅជា មុនចំពោះ ឱ  
កាស ការងារដ៏ប្រសើរនៅក្នុង / ការស្វែងរកការងារ វិការរំពឹង គិត  
ទុកកន្លែងនៅសព្វថ្ងៃអាច ផ្តល់ការងារដែលមានប្រាក់ចំនូលខ្ពស់ / និងគ្រាន់បើ ។
- 4 **ហេតុផលចំពោះការអប់រំ** – ដើម្បីអាចទទួលបាននូវការសិក្សាសមស្រប ។
- 5 **ការផ្ទេរកន្លែងធ្វើការ** – ការផ្លាស់ប្តូរកន្លែងធ្វើការ ថាតើត្រូវបានលើកលែងដោយមាន ការ  
ផ្លាស់ ប្តូរមុខដំណេង/ ប្រាក់ខែរឹកអត់ ។
- 6 **ហេតុផលក្នុងការរៀបការ** –  
ការផ្លាស់ប្តូរលំនៅដ្ឋានរបស់មនុស្សដែលទើបរៀបការថ្មីៗទៅកាន់ផ្ទះថ្មី ។
- 7 **ចូលមករស់នៅក្នុងភូមិវិញ**
- 8 **ត្រឡប់មកវិញបន្ទាប់ពីការផ្លាស់កន្លែង** – ទៅកាន់ភូមិ/ ប្រទេសបន្ទាប់ពីការ ចាកចេញដោយ  
សារតែសន្តិភាព ហើយនិងស្ថានភាពនឹងនហើយនិងហេតុផលនយោបាយ  
(ប្រសិនបើចាំបាច់) ។
- 9 **ផ្សេងៗទៀត** - ហេតុផលដែលអាចកើតមានឡើងផ្សេងទៀតមិនបានលើកឡើងខាងលើ ។

**សំរាប់មនុស្សដែលមានអាយុ ៥ឆ្នាំនិងលើសពី៥ឆ្នាំ (បង្គោល 18 - 69)**

ការធ្វើអន្តោប្រវេសន៍ដើម្បីការងារ (បង្គោល 18 - 25)

សំណួរទាំងនេះគួរតែត្រូវបានសួរសំមនុស្សដែលមានអាយុ២៥ឆ្នាំហើយនិងលើសពី៥ឆ្នាំតែប៉ុណ្ណោះ ។ ដើម្បីបញ្ជាក់ថាសមាជិកគ្រួសារដែលបានផ្លាស់លំនៅដ្ឋានដើម្បីការងារត្រូវបានសួរនៅក្នុងបណ្តាញ 18 ។ សំរាប់សមាជិកគ្រួសារមានអាយុ៥ឆ្នាំរឺលើសពីនេះ ចូរសួរថា “តើកាលពី១២ខែមុន តើអ្នកមាន ផ្លាស់លំនៅ ដ្ឋានដើម្បីរកការងារធ្វើបណ្តោះអាសន្នដែររឺទេ?” បើចំលើយថាមាន ចូរដាក់លេខកូដ "1" ក្នុងកូឡោន 18 ហើយសួរសំណួរក្នុងកូឡោន 19 – 25 ។ បើចំលើយថាមិនមានទេ ចូរដាក់លេខកូដ "2" ហើយដាក់សញ្ញា (-) នៅក្នុងកូឡោន 19 – 25 ហើយបន្តទៅកូឡោន 26 ។ ចូរបញ្ជាក់អោយច្បាស់ក្នុងកូឡោន 19 នូវឈ្មោះរបស់ប្រទេស រឺខេត្តដែលពួកគេបានទៅធ្វើការ ដោយសួរសំណួរថា : “ការផ្លាស់លំនៅដ្ឋានចុងក្រោយ តើអ្នកបានធ្វើការងារនៅកន្លែងណា” ។ ហើយក្នុងកូឡោន 21 ឈ្មោះរបស់ខេត្ត រឺ ប្រទេសដែល មនុស្ស មក មុនពេលផ្លាស់មកខេត្តប្រទេសដែលអ្នកនោះមកមុនពេលផ្លាស់មកកន្លែងធ្វើការចាប់ផ្តើមពីកូឡោន 19 ដោយសួរ ថា : “តើអ្នក ផ្លាស់មក ពីណា” ។

បើអ្នកឆ្លើយមិនដឹងទីកន្លែងសមាជិកគ្រួសារមកពីណាទេ ចូរសួរមនុស្សដែលពាក់ព័ន្ធបើសិន ជាគាត់មានវត្ត មាននៅ ពេលសំភាសន៍ ។ ទោះជាយ៉ាងណាក៏ដោយបើមិនមានចូរសរសេរ "DK" នៅក្នុងកូឡោន 19 (20) ។ នៅក្នុង កូឡោន 23 សួរថា : “តើអ្នកធ្វើការនៅកន្លែងនោះរយះពេលប៉ុន្មាន?” បញ្ជាក់ អោយ បានច្បាស់ពីចំនួន ដែលមនុស្សបានធ្វើការនៅកន្លែងនោះ ចូរដាក់ 00 បើសិនជាមនុស្ស ដែលធ្វើការ នៅ កន្លែងនោះតិច ជាង១ខែ ។ ខាងក្រោមនេះគឺជារយះពេលកំនត់ :

- 1 តិចជាង 2 ខែ → សូមសរសេរលេខ “1”
- 2 តិចជាង 3 ខែ → សូមសរសេរលេខ “2”
- 3 តិចជាង 4 ខែ → សូមសរសេរលេខ “3”
- 4 តិចជាង 5 ខែ → សូមសរសេរលេខ “4”
- 5 តិចជាង 6 ខែ → សូមសរសេរលេខ “5”
- 6 តិចជាង 7 ខែ → សូមសរសេរលេខ “6”
- 7 តិចជាង 8 ខែ → សូមសរសេរលេខ “7”
- 8 តិចជាង 9 ខែ → សូមសរសេរលេខ “8”





- 88 - អត់មានថ្នាក់សិក្សាពេញលេញ
  - 10 - ថ្នាក់ទី 10
  - 01 - ថ្នាក់ទី 1
  - 11 - ថ្នាក់ទី 11
  - 02 - ថ្នាក់ទី 2
  - 12 - សញ្ញាបត្រឌីផឺន
  - 03 - ថ្នាក់ទី 3
  - 13 -
- ការបណ្តុះបណ្តាលវិជ្ជាជីវៈមិនទាន់បានសញ្ញាបត្រ
- 04 - ថ្នាក់ទី 4
  - 14 - ការបណ្តុះបណ្តាលវិជ្ជាជីវៈបានសញ្ញាបត្រ
  - 05 - ថ្នាក់ទី 5
  - 15 - និស្សិតមហាវិទ្យាល័យមិនទាន់បានសញ្ញាបត្រ
  - 06 - ថ្នាក់ទី 6
  - 16 - និស្សិតទទួលបានបរិញ្ញាបត្រ
  - 07 - ថ្នាក់ទី 7
  - 17 - និស្សិតដោយឧត្តមសិក្សា
  - 08 - ថ្នាក់ទី 8
  - 99 - មិនត្រូវបានរាយការណ៍/ មិនដឹង

**ការចេះអាននិងចេះសរសេរ (កូឡោន 28)**

ការចេះអាននិងចេះសរសេរគឺជាសមត្ថភាពដែលអាចអាននិងសរសេរបានក្នុងភាសាវិភាគសាស្ត្រតាមតំបន់ ។ មនុស្សដែលអាចអានប៉ុន្តែមិនអាចសរសេរភាសាសមញ្ញត្រូវបានចាត់ទុកថាមិនអាចអាននិងសរសេរ ។

ហើយចំពោះមនុស្សមិនចេះអានឈ្មោះរបស់ពួកគ្នាដែលត្រូវបានចាត់ទុកថាមិនចេះអាននិងសរសេរដែរ ។ មនុស្សដែលចេះអាននិងសរសេរប៉ុន្តែក្នុងពេលចុះសំភាសន៍ពួកគេមិនអាចសរសេរនិងអានបានយូរ ត្រូវបានចាត់ទុកថាខ្សោយក្រសែភ្នែក ។ មនុស្សដែលអាចអាននិងសរសេរតាមរយៈអក្សរសំរាប់មនុស្សខ្លាត់ បានត្រូវបានចាត់ទុកថាចេះអាននិងសរសេរ ។

សួរសំណួរក្នុងកូឡោន 28 "តើ អាចអាន និង សរសេរជាភាសាណាមួយ ឬ ជាគ្រាមភាសាបានឬទេ?" សំរាប់អ្នកដែលមានអាយុ ៥ ឆ្នាំ ឬ លើ ៥ ឆ្នាំ ។ សូមដាក់លេខកូដ "1" សំរាប់ មាន, ហើយលេខកូដ "2" សំរាប់ ទេ.

**សកម្មភាពធម្មតាក្នុងរយៈពេល ១២ ខែ មុន (កូឡោន ២៩-៣០)**

សកម្មភាពការងារទូទៅបានផ្តល់នូវគំរូសំរាប់ការប្រមូលទិន្នន័យ ដែលអាចប្រើប្រាស់លើគំរូ ដែល ទាក់ទងនឹងសកម្មភាពនៃប្រទេស។ នេះគឺជាការទាក់ទងមួយយ៉ាងពិសេស ចំពោះប្រទេសដែលធ្វើ កសិកម្ម និង សកម្មភាពដទៃទៀតទៅតាមរដូវនីមួយៗ គំរូនៃសកម្មភាពទាំងនេះពេញមួយឆ្នាំ សមាមាត និង អត្រាប្រជាជន ដែលមានការខុសពី សកម្មភាពបច្ចុប្បន្នដែលផ្តល់នៅក្នុងចន្លោះ ឆ្នាំនោះ ។

**សកម្មភាពសំខាន់ៗក្នុងរយៈពេល ១២ ខែ ក្រោយ (កូឡោន 29)**

សំណួរនេះ បានធ្វើអោយអ្នកធ្វើការជ្រើសរើសអ្នកដែលមានជីវភាពសមរម្យ ឬ ល្អបំផុតសំរាប់ ១២ ខែក្រោយ ។ អ្នកដែលបានធ្វើសំភាសន៍នៅ បង្គោល១ នៅផ្នែកទី៣ ដែលបង្ហាញពីសកម្មភាពជីវភាព ដែលមាននៅក្នុង ៤ ដល់ ៩ គឺជីវភាពមិនធម្មតា។ ចំពោះអ្នកដែលសរសេរលេខកូដ ១០ អាច ឬ មិនអាច មានជីវភាពធម្មតា ហើយនិងបានជ្រើសរើស នូវក្នុងសំណួរបន្ទាប់ ( កូឡោន ៣០ ) ។

សួរសំណួរនេះទៅកាន់អ្នកឆ្លើយ **“តើមាន សកម្មភាពសំខាន់ៗធ្វើខុសក្នុងរយៈពេល ១២ ខែមុន?”** **”សរសេរក្នុងកូឡោន ២៩**

នៅលេខកូដដែលត្រឹមត្រូវដែលមានបង្ហាញនូវខាងក្រោមសំណួរ ។  
ប្រសិនបើគាត់មានចំណើយច្រើន សូមកត់ត្រាតែចំនុចសំខាន់មួយដែលគាត់បានធ្វើក្នុងរយៈពេល ១២ ខែមុន។ ប្រសិនបើចំណើយគាត់មានទាក់ទងនឹងបង្គោល ១ ដល់ បង្គោល ៩ ចូលសរសេរលេខកូដក្នុង កូឡោន ២៩ ហើយ បន្តទៅកូឡោន៣១ ។

លេខកូដនៃសកម្មភាពសំខាន់ៗសំរាប់រយៈពេល ១២ ខែមុន មានដូចខាងទេកាម :

- 1 ធ្វើការសំរាប់រកនូវការចំណាយក្នុងផ្ទះ, រកចំណូលសំរាប់គ្រួសារ (រួមទាំងសកម្មភាពកសិកម្ម ដូចជា ការដាំបន្លែសំរាប់បរិភោគខ្លួនឯងផ្ទាល់, បរិបាក, នេសាទត្រី និងការងារជួយដល់ សកម្មភាពសេដ្ឋកិច្ចក្នុងក្រុមគ្រួសារ ដោយមិនទទួលប្រាក់ឈ្នួល) → (នៅចំនុចនេះ រួមបញ្ចូលទាំងអ្នកដែលមានអាយុ ៥ឆ្នាំឡើងទៅ និងមានកំលាំងកំបាំងសំរាប់ការងារ ទាំងនេះ (ទាំងនេះគឺជាការ រកកំរៃ, សំរាប់ការចំណាយ, រកចំណូល, រកប្រាក់ និងចែករំលែក) ការជួយគ្នាទៅវិញទៅមក

ជាលក្ខណៈគ្រួសារ ហើយទទួលបាន ឬមិនទទួលបាន នូវប្រាក់កំរៃនោះ ដែលមាន  
ការដាំបន្លែសំរាប់បរិភោគខ្លួនឯងផ្ទាល់, បរិបាក, នេសាទត្រី ។  
ដូចនេះរួមបញ្ចូលទាំងអ្នកដែលមានការងារធ្វើ និងអ្នកដែលមិនមានការធ្វើផងដែរ ។

- 2 ការងារដែលមានលក្ខណៈជាកូនជាង → (ផ្នែកនេះ  
រួមបញ្ចូលទាំងកុមារដែលមានអាយុចាប់ពី ៥ ឆ្នាំឡើងទៅ ដែលធ្វើការតាមការបញ្ជារធ្វើ  
និងរៀនធ្វើការងារទាំងនោះទៅតាមជំនាញ ។  
អ្នកទាំងនោះពុំមាននូវប្រាក់ខែជាក់លាក់នោះទេ គឺទទួលបានជាប្រាក់បន្តិចបន្តួចតែប៉ុន្មោះ)
- 3 ការងារជាជាន់សំណង ( រួមទាំងការជួសជុល ផ្ទះ/ជម្រកស្រូវ ផងដែរ ) →  
ការងារនេះក៏ជាការកសាង ជួសជុល នូវផលិតផល របស់របរ ដែលជាកម្មសិទ្ធិ ។
- 4 ការថែរក្សាផ្ទះផ្ទាល់ខ្លួន → (សេវាកម្មបំរុងនៅក្នុងគ្រួសារដោយមិនបាច់បង់ប្រាក់ ។  
ឧទាហរណ៍ ការថែទាំក្មេងៗ ការចម្អិន ការបោកគូកសំលៀកបំពាក់  
រឺការល្បែងចាននៅក្នុងផ្ទះ ។)
- 5 ការធ្វើការអោយនណាម្នាក់ដោយមិនបាច់បង់ប្រាក់→ (សេវាបំរុង សំរាប់គ្រួសារ  
ដោយមិន បាច់បង់ ប្រាក់ដូចជាការថែទាំកុមារអោយសាច់ញាតិ ការចម្អិនបោក  
គូកនិងល្បែងចាន សំរាប់សមាជិកគ្រួសារ)
- 6 សិស្សសាលា → (មនុស្សដែលចូលសិក្សានៅស្ថាប័នក្នុងរយៈពេល១២ខែមុន)
- 7 សេវាកម្មពីសហគមន៍ដែលមិនបាច់បង់ប្រាក់ / សេវាកម្មស្ម័គ្រចិត្ត → (ផ្នែកនេះ  
បញ្ចូលមនុស្ស  
ដែលបានធ្វើការនៅអង្គការក្រៅរដ្ឋាភិបាលហើយនិងស្ថិតនៅក្រោមការគ្រប់គ្រងរបស់សហ  
គម៍ដោយមិនបង់កំរៃ)
- 8 ការចូលនិវត្តន៍→ (រួមបញ្ចូលទាំងមនុស្សដែលចាស់ខ្លាំងធ្វើ ការដូចជាអ្នក ទោស ដែលមិន  
មែនជា ការងារយកកំរៃក្នុងអំឡុងពេល១២ខែមុន)
- 9 ពិការភាព → (មនុស្សដែលមិនអាចធ្វើការបានព្រោះពិការភាព)

10 **អត់មានការងារធ្វើ**→ (រួមបញ្ចូលទាំងអ្នកដែលមិនធ្វើការងារពីព្រោះតែពួក គេមិន ត្រូវបាន គេ ជួលធ្វើ ការ រឺ ក៏ខ្លីប្រអូសអស់រយៈពេលជាច្រើនឆ្នាំ)

**ភាពរកការងារធ្វើក្នុងរយៈពេល១២ខែមុន (កូឡោន 30)**

ចូរសួរអ្នកឆ្លើយនៅក្នុងផ្ទះនីមួយៗនៅក្នុងរយៈពេល៥ឆ្នាំរឺច្រើនជាងដែលមិនធ្វើការងាររយៈពេល ១២ខែមុន (លេខកូដ 10 ក្នុងបង្គោល 29) "ទោះបីជាមិនបានធ្វើការ ក៏ដោយតើគាត់អាច ស្វែង រក ការ ងារដែររឺទេ?" ចូរដាក់លេខកូដ "1" បើអាចហើយដាក់លេខកូដ "2" បើមិនអាច ។ ក្នុងសំណួរនេះតើមនុស្សអាច ត្រូវបាន ចាត់ទុកថាដែលចង់ធ្វើការតែមិនមានការងារធ្វើក្នុងរយៈពេល១២ខែ (ប្រសិនបើចំលើយថា "បាទ")

**ចំនួនថ្ងៃពិតប្រាកដដែលធ្វើការកាលពីខែមុន (កូឡោន 31)**

សួរសំណួរ"តើអ្នកធ្វើការរយៈពេលប៉ុន្មានកាលពីខែមុន?"ចូរបង្គោលនេះនូវចំនួនថ្ងៃធ្វើការ សរុបដែលមនុស្សបានធ្វើកាលពីខែមុន ដោយមិនគិតអំពីចំនួនម៉ោងដែលមនុស្សធ្វើការក្នុង១ថ្ងៃនោះទេ ។ ចំពោះមនុស្សដែលមិនបានធ្វើការទាល់តែសោះរយៈពេល១ថ្ងៃក្នុងអំឡុងពេលថ្ងៃ ។

**សកម្មភាពថ្មីៗកាលពីសប្តាហ៍មុន (កូឡោន 32 - 34)**

**សកម្មភាពទាំងអស់កាលពីសប្តាហ៍មុន (កូឡោន 32)**

**" ការងារទាំងអស់ដែលត្រូវធ្វើ " "**

គោលបំណងនៃការអង្កេតទាំងនេះគឺមានគោលបំណងអោយ អ្នកកត់ត្រានូវកន្លែងធ្វើការនិងសកម្មភាពធ្វើការ ទាំងនោះ យ៉ាងហោចណាស់ក៏មួយម៉ោងដែលមាន តាមតារាងការងារក្នុងសប្តាហ៍ ។

ការងារមាន ដូចជា សកម្មភាពសេដ្ឋកិច្ចផ្សេងៗដែលអ្នកធ្វើសំរាប់ការចាយវាយ ជាសាច់ប្រាក់ នៅក្នុងគ្រឹះស្ថាន, ករិយាល័យ, កសិដ្ឋាន, ឬ សំរាប់ចំណូល ចំពោះក្រុមគ្រួសារ ឬ សហគ្រាសហ៍ ។ សួរសំណួរដើម្បីធ្វើការស្ទង់មើល ដើម្បីរកនូវចំលើយត្រឹមត្រូវ

សំរាប់ការងារនោះ ឬ បុគ្គលិក ឬ ការងារដែលគ្មានប្រាក់ចំណូល សំរាប់ក្រុមគ្រួសារ កសិដ្ឋាន ឬសហគ្រាស ក្នុងរយៈពេលមួយសប្តាហ៍មុន ។

សួរអ្នកឆ្លើយនូវសំណួរនេះ " **តើ មានធ្វើការគ្រប់សកម្មភាព រួមទាំងការងារ មួយទៅរយ កាលពីសប្តាហ៍មុន សំរាប់ការចំណាយ ឬ ការកើនឡើងនូវចំនួនគ្រួសារ ឬដើម្បីជួយ កសិដ្ឋានខ្លួនឯង ឬទេ?** " សរសេរលេខកូដ "១" សំរាប់ចំលើយ បាទ ហើយបន្តទៅកូឡោន ៣៥ ។ ផ្ទុយមកវិញសរសេរលេខកូដ "២" សំរាប់ចំលើយថា ទេ ។

**សកម្មភាពសេដ្ឋកិច្ចផ្សេងទៀតកាលពីសប្តាហ៍មុន (កូឡោន 33)**

នេះគឺជាសំណួរស្នង់មតិដើម្បីធ្វើការសំរាប់ចិត្តចំពោះអ្នកដែលធ្វើការផលិត និង អ្នកប្រតិបត្តិ ផលិតផលតំបូង សំរាប់ការលក់ឬការប្រើប្រាស់ ។ ចំណាំថា "ការងារ" រួមបញ្ចូលគ្រប់ប្រភេទ យ៉ាងទៀងទាត់នៃផលិតផលគ្មានទីផ្សារ ឈ្មោះ : ជាផលិតផលតំបូង សំរាប់ការប្រើប្រាស់ (ដូចការកើនឡើងនៃការធ្វើស្តុនច្បារ ឬ ការចិញ្ចឹមបក្សី ឬ បសុសត្វ) ការប្រតិបត្តិការចំពោះ ការប្រើប្រាស់នោះ (ដែលមានដូចជា អាងបន្លែសំរាប់ការប្រើប្រាស់) និងផលិតផលដែលគេប្រើ ដូចជា អចលនវត្ថុវិញមាន (ដូចជា អាគារ ផ្ទះ ឬអង្ករ ស្រូវ) ហើយរបស់ដែលមិនរាប់បញ្ចូល វិញមានដូចជា សេវាដែលមិនបានបង់ ដូចជា ការចំអិនម្ហូម និង ការមើលថែក្មេង ។

នៅក្នុងកូឡោននេះ សួរអ្នកឆ្លើយអំពីព័ត៌មានជុំវិញផ្ទះសំបែង " **កំឡុងពេលសប្តាហ៍មុន , តើ អ្នកមានធ្វើការ ដូចខាងក្រោមនេះឬទេ : ការដាំដុះ កសិផល ឬដំណាំបន្លែ, ការចិញ្ចឹមសត្វ ឬ មាន់ ទាវ, ការសំអាត, ការកូររាស់ដី, ការរកខុស, ការបរាញ់, ចាប់ត្រី, ត្បាញ, ធ្វើកញ្ចែង ឬម្នាក់?** " បើសិនជា បាទ សរសេរលេខកូដ "១" ហើយបន្តទៅកូឡោន ៣៥ បើចំលើយផ្ទុយសរសេរលេខកូដ "២" សំរាប់ចំលើយ ទេ ។

**សំរាប់ ការងារ/បុគ្គលិក ពេលមួយសប្តាហ៍មុន (កូឡោន 34)**

សំណួរនេះ **“តើអ្នកមានការងារធ្វើ ឬជាបុគ្គលិកការងារ កាលពីសប្តាហ៍មុនឬ?”**  
 បើសិនកូដ នៅក្នុងកូឡោន ៣២ និង ៣៣ គឺ “២” (១)  
 អ្នកខ្លះប្រហែលជាមិនមានធ្វើការនៅក្នុងរយៈពេល សប្តាហ៍មិនទេ ប៉ុន្តែប្រហែលជាមានការងារឬ  
 ជាបុគ្គលិកបណ្តោះអាសន្ន ដែលមិនបានកត់ត្រា ដូចក្នុងករណីខាងក្រោម :

- ✓ ជាបណ្តោះអាសន្ន មានជំងឺ/របួស ក្នុងពេលបំពេញការងារ ឬទេ
- ✓ ក្នុងឱកាសវិសមកាល
- ✓ ក្នុងឱកាសសំរាកណាមួយ
- ✓ ជាបណ្តោះអាសន្ន មិនធ្វើការ ចំហេះ ការទទួលខុសត្រូវ បុគ្គល/គ្រួសារ
- ✓ ក្នុងឱកាសពេលច្បាប់កាសិក្សា ( ក្រៅកន្លែងធ្វើការ)
- ✓ អ្នកដែលមានការងារធ្វើបន្ទាប់ពីធ្វើការសំរាកនឹងរយៈពេល ២ សប្តាហ៍

អ្នកទាំងនេះគឺត្រូវស្ថិតនៅពិចារណាជាបុគ្គលិក  
 ដែលពួកគេមិនបានធ្វើការក្នុងឱកាសខាងលើ ។ ដូច្នេះចូរសរសេរលេខកូដនៅក្នុងកូឡោន គឺលេខ “1”  
 (មាន).

ប្រសិនបើអ្នកឆ្លើយប្រាប់ថា ចំនួនសមាជិកគ្រួសារអត់មានការងារ/បុគ្គលិក  
 ចូលសរសេរលេខ កូដ “២” ហើយបន្តទៅកូឡោន ៦៨ ។

**សំរាប់អ្នកដែលមានអាយុចាប់ពី ៥ ឆ្នាំឡើង និងអ្នកមានការងារធ្វើ ឬ ជាបុគ្គលិក  
 មុនមួយសប្តាហ៍កន្លងមក ( កូឡោន ៣៥-៦៧)**

កូឡោន ៣៥ រហូតដល់ ៦៧ គឺត្រូវបំពេញសំរាប់អ្នកទាំងនោះដែលបានធ្វើការ ឬ  
 មានការងារធ្វើ/ជាបុគ្គលិក ក្នុងរយៈពេលមួយសប្តាហ៍មុន ។ សំរាប់អ្នកដែលមិនបានធ្វើ (“២”  
 ក្នុងកូឡោន ៣២ និង ៣៣) និង គ្មានការងារ/មិនមែនជាបុគ្គលិក ក្នុងពេលសប្តាហ៍មុន (“2”  
 ក្នុងកូឡោន 34) គួរបន្ទាត់ឈរមួយពី កូឡោន 35 ទៅ 67 ហើយរំលងទៅកូឡោន 68.

**ការងារតំបូង ( កូឡោន ៣៥)**

ប្រសិនបើកត់ត្រាព័ត៌មាននៅក្នុងកូឡោន ៣២, ៣៣ ឬ ៣៤ ដែលមានតំលៃស្មើ "១" (បុគ្គលិក) នោះ កូឡោន ៣៥ ត្រូវតែមានព័ត៌មានលំអិតពីអ្នកដែលមានអាជីពតំបូង ។ ដូច្នេះសូមសួររូប សំណួរនេះ "តើអ្នកមានអាជីពតំបូងក្នុងពេលមួយសប្តាហ៍មុនឬ?"

អាជីពគឺយោងទៅតាមប្រភេទនៃការងារ ការលក់ដូរ ឬ ជាគ្រូបង្រៀន ដែលអ្នកទទួលបានប្រតិបត្តិ ក្នុងកំឡុងពេលមួយសប្តាហ៍មុន ដូចជា កសិករ គ្រូពេទ្យ គ្រូបឋមសិក្សា ជាងឈើសំអាងការ ជាងអ៊ុតសក់ ។ល។ ក៏ប៉ុន្តែប្រសិនបើគាត់មិនធ្វើការងារនៅកន្លែង តែគាត់ធ្វើការនៅផ្ទះ ឬកន្លែង ផ្សេងទៀតនោះ អាជីពក៏យោងទៅតាមប្រភេទនៃការងារនោះនៅពេលដែលគាត់បានធ្វើបាយការណ៍ សំរាប់ការងារមួយនោះ ឬប្រសិនបើគាត់មានការរងចាំសំរាប់ការងារថ្មីដែលនឹងត្រូវ ចាប់ផ្តើមធ្វើនៅ សប្តាហ៍ទី ២ បន្ទាប់ពីថ្ងៃធ្វើសំភាសន៍នោះ ។

ក្នុងករណីនេះចំពោះអ្នកដែលមានការងារ ឬអាជីពចាប់ពី ២ ឡើងទៅ តំបូងត្រូវពិនិត្យលើម៉ោងការងារទីមួយ និង ការងារទី២ របស់គាត់ (ដែលនឹងត្រូវសួរនៅក្នុងកូឡោន ៥០) ជាមួយម៉ោងផ្សេងៗទៀតដែលត្រូវបានបែងចែក ។ ម្យ៉ាងទៀតបើសិនជាសកម្មភាពការងារនោះ មានម៉ោងធ្វើការស្ទើរគ្នា ត្រូវពិនិត្យលើប្រាក់ចំណូលពីការងារនោះ ចាប់ពីខ្ពស់មកទាប តាមលំដាប់ ។

**លេខកូដសំរាប់ការងារ ( កូឡោន ៣៦)**

កូឡោនទី ៣៦ គឺ សំរាប់ការិយាល័យប្រើ ។ មិនសរសេរអ្វីនៅក្នុងកូឡោននេះទេ ។

**ប្រភេទនៃសកម្មភាពសេដ្ឋកិច្ច រឺ ឧស្សាហកម្ម (កូឡោន 37)**

ការងារដែលបានរាយការណ៍ក្នុងកូឡោន 37 គួរតែត្រូវដាក់ជា ថ្នាក់ទៅតាម ប្រភេទសេដ្ឋកិច្ច និង ឧស្សាហកម្ម ។ ចូរសួរថា : "តើអ្នកធ្វើការនៅក្នុងឧស្សា ហកម្មណាកាលសប្តាហ៍មុន?" នៅក្នុង ផ្នែកនេះអ្នកគួរតែ



ប្រឹងប្រែងអោយអស់ពីសមត្ថភាពធ្វើអោយអ្នកផ្តល់ចំណីឆ្លើយពីស្ថានភាពការងារវីប្រភេទការងារ  
រដូវកាល កសិដ្ឋាន ការនេសាទ រោងចក្រផលិតប្លាស្ទិក សាលា ។ល។ ចូរសរសេរ ចំណីឆ្លើយ  
នៅក្នុងកូឡោន 37 ប្រភេទ ជំនួញសំរាប់ការងារដំបូងរបស់ពួកគេ ។ មិនត្រូវយកចំណីឆ្លើយ ឈ្មោះក្រុម  
ហ៊ុន ដូជា JMK Technologies, Phnom Penh Supply Co. ។ល។ ព្រោះពួកគេ មិនចំបាច់រៀប រាប់ក្នុង  
ការរៀបរាប់អំពីសកម្មភាព សេដ្ឋកិច្ចវិទ្យាសាស្ត្រ ។

ចូរព្យាយាមធ្វើអោយអ្នកឆ្លើយផ្តល់ព័ត៌មានអំពីផលិតផលវិក័ប្រភេទសេវាកម្មដែលក្រុមហ៊ុនត្រូវជាប់  
ទាក់ទងឧទាហរណ៍ការលក់កំព្យូទ័រ ។ លើសពីនេះទៅទៀត បើការងារត្រូវស្វែងរកនៅក្នុងក្រុមហ៊ុន  
ដែល ទាក់ទងទៅ និង សកម្មភាពច្រើនប្រភេទ រាយការណ៍ប្រភេទសកម្មភាពជាក់លាក់ របស់ក្រុម  
ហ៊ុនដែល មនុស្ស កំពុងធ្វើការ ។

បើការងារនៅការិយាល័យ រដ្ឋាភិបាល វី ស្ថាប័ន ការិយាល័យ សាលារដ្ឋ ។ ល។ ប្រហែល ជា ត្រូវ  
ទទួល ស្គាល់ជា EDC ។ បើការងារជានាយកប្រតិបត្តិសាខាក្នុងរដ្ឋាភិបាលក្នុងស្រុក ចូរបង្ហាញថា  
តើវាជា លក្ខខេត្ត ស្រុក និងឃុំ ។

**លេខកូដសំរាប់ប្រភេទសកម្មភាពសេដ្ឋកិច្ច វិទ្យាសាស្ត្រ (កូឡោន 38)**

កូឡោន 38 សំរាប់តែការប្រើប្រាស់ក្នុងការិយាល័យ ។ កុំសរសេរអ្វីទាំងអស់នៅក្នុងផ្នែកនេះ ។

**លក្ខណៈនៃភាពមានការងារធ្វើ (កូឡោន 39)**

ចូរសួរពីលក្ខណៈនៃភាពមានការងារធ្វើនៅក្នុងការងារដំបូងរបស់គេ

“តើការងាររបស់អ្នកមានលក្ខណៈដូចម្តេច?” ចូរដាក់លេខកូដចំពោះលក្ខណៈនៃការងារ :

- 1 ជាអចិន្ត្រៃ
- 2 រយៈពេលខ្លី
- 3 តាមរដូវ/ តាមរិមកាល
- 4 ធ្វើការជូននិយោជក់មួយថ្ងៃៗ/ មួយសប្តាហ៍ៗ
- 5 ផ្សេងៗ

**ស្ថានភាពនៃបុគ្គលិក (កូឡោន. 40)**

ប្រភេទរបស់បុគ្គលិក យោងទៅតាមស្ថានភាពនៃសកម្មភាពសេដ្ឋកិច្ចដែលគោរពតាមបុគ្គលិក ដែលគាត់អាចជា បុគ្គលិក, ម្ចាស់គណនី, បុគ្គលិកធម្មតា, បុគ្គលិកដែលជាគ្រួសារ ឬ ជាសមាជិកសហប្រតិបត្តិការណ៍ កាលពីសប្តាហ៍មុន ។

សួរសំណួរនេះទៅកាន់អ្នកឆ្លើយថា "តើអ្នកជាបុគ្គលិកប្រភេទណាមួយ?" សូមសរសេរលេខកូដ សំរាប់បញ្ជាក់ពីស្ថានភាពដូចខាងក្រោម :

**1 និយោជិក** — ជាអ្នកប្រតិបត្តិសហគ្រាសសេដ្ឋកិច្ចរបស់គាត់ផ្ទាល់ ហើយស្ថិតនៅឯករាជ្យភាព ជាអ្នកជំនាញ ឬពាណិជ្ជកម្ម និងជួល បុគ្គលិកជាច្រើន រួមទាំងបងប្អូនក្រុមគ្រួសារផងដែរ ។

ការជួយបន្តិចបន្តួច ពីក្រុមគ្រួសារ និងអ្នកផ្ទះ ចំពោះការបើកសេដ្ឋកិច្ចជាលក្ខណៈគ្រួសារនេះ និងការចំណាយពេល សំរាប់សកម្មភាពទាំងនេះ ដែលមិនបានជួលបុគ្គលិកនោះ ។ ហេតុនេះ កសិដ្ឋានមួយត្រូវផ្តល់នូវអ្នកជួយជាច្រើន ដើម្បីតំណើការបានល្អ ។

អ្នកគ្រប់គ្រងកន្លែងលក់ ត្រូវគ្រប់គ្រងទាំងអស់ដែលមានដូចជា ការចំណាយមិនទាន់ទទួលជាមួយ បងប្អូន ញាតិសណ្តានរបស់គាត់ ឬបុគ្គលិកដែលជាជាងឈើក្នុងការសាងសង់អាគារសំរាប់ទុកឥវ៉ាន់ (ដែលរតូវផ្គត់ផ្គង់ សំរាប់ការងារនោះ) មិនមែនសំរាប់បុគ្គលិកទេ ។ ទោះជាយ៉ាងណាក៏ដោយ ប្រសិនបើអ្នកត្រូវពិនិត្យមាននូវ ដៃគូប្រកួតប្រជែងទាំងសំរាប់ការសាងសង់ ដើម្បីបំពេញតំរូវការដែលត្រូវការនោះ អ្នកត្រូវពិនិត្យក៏ជា បុគ្គលិកដែរ ។

**2 ម្ចាស់ភាគហ៊ុនផ្ទាល់** - ជាអ្នកត្រួតពិនិត្យនូវសកម្មភាពសេដ្ឋកិច្ចសហគ្រាសរបស់គាត់ផ្ទាល់ ដែលស្ថិតនៅ ឯករាជ្យ ក្នុងអាជីព ពាណិជ្ជកម្មនេះ ហើយគឺមិនមាននូវការជួលបុគ្គលិកឡើយ ។

**3 បុគ្គលិកការងារ**- ជាអ្នកដែលធ្វើការសំរាប់សាធារណៈ ឬ ឯកជន និងទទួលបាននូវកំរៃ ជាប្រាក់ខែ, ទទួលប្រាក់ជាភាគរយ, ប្រាក់ទឹកតែ, ចំណែកមួយនៃអត្រាប្រាក់ ឬទទួលបានជាប្រាក់លើកទឹកចិត្ត ។

នៅក្នុងបង្គោលនេះមានរួមបញ្ចូលប្រភេទផ្សេងៗដូចខាងក្រោម :

- a. អ្នកដែលធ្វើការតាមផ្ទះក្នុងស្រុកមានដូចជា ចុងភៅ, អ្នកថែសួន, អ្នកបើកឡាន, ។ល ។
- b. អ្នកធ្វើការសំរាប់គ្រឹះស្ថាន/សហគ្រាស ឯកជន ដូចជា :
  - ការងារដែលធ្វើទៅលើគំរោង
  - ធ្វើជាអ្នកបើកបរសាធារណៈ
  - ធ្វើការនៅផែស្នូត
  - ទទួលខុសត្រូវលើការបញ្ជូនទំនិញតាម ផ្លូវរថភ្លើង ឬតាមផែ
  - ទទួលខុសត្រូវលើការបង់ប្រាក់
- c. ធ្វើការសំរាប់ក្រុមសាសនា, អ្នកផ្សាយសាសនា, សហគមន៍ និងអង្គការមិនរកប្រាក់ចំណូល
- d. អ្នកធ្វើការសំរាប់រដ្ឋាភិបាល
- e. ធ្វើការនៅស្ថានទូតខ្មែរ,
- f. ខ្មែរធ្វើការនៅអង្គការអន្តរជាតិ ដូចជា សហរដ្ឋអាមេរិច និង អង្គការសុខភាពពិភពលោក ។ល ។
- g. អ្នកធ្វើការដែលមានទំនាក់ទំនងខ្សោយ និងត្រូវធ្វើការតាមម៉ោងជាក់លាក់ណាមួយ ។

**4 អ្នកធ្វើការដែលមិនទទួលបានប្រាក់ចំណូល-** ជាធម្មតាគឺជាអ្នកមិនត្រូវបានឱ្យប្រាក់ខែតាមសហគ្រាស សេដ្ឋកិច្ចទេ គឺតាមការចំណាយនិងការរស់នៅក្នុងផ្ទះវិញ ហើយប្រាក់ដែលឱ្យនោះមានលក្ខណៈដូចជា ការលើកទឹកចិត្ត ដែលមិនរាប់ដូចជាការទូតាត់ឡើយ ។

**5 ផ្សេងទៀត-** បទពិសោធន៍ការងារនិង សកម្មភាពទាំងនោះមិនត្រូវបានបង្ហាញឬមិនគ្រប់គ្រាន់ក្នុងការ ពិពណ៌នា និង អ្នកគ្មានការងារធ្វើមិនធ្លាប់មានការងារពីមុន (ឧទាហរណ៍ អ្នកប្រកួតប្រជែងថ្មី, អ្នករៀនធ្វើការ)

សំរាប់អ្នកដែលធ្លាប់មានការងារធ្វើច្រើនកាលពីសប្តាហ៍មុន, ហើយអ្នកមានគេស្គាល់ច្រើន សំរាប់ធ្វើការសំរាប់ចិត្តក្នុងឱកាសលើកទីមួយ/លើកទីពីរ ។

**រង្វាន់ (កូឡោន 41-47)**

ក្នុងសំណួរនេះចង់ដឹងពីរង្វាន់ដែលបុគ្គលិកទទួលបាន (លេខកូដ ៣ ក្នុង កូឡោន ៤០) សំរាប់ការងារតំបូង ។ ឧទាហរណ៍ ដូចជាការអនុញ្ញាតិអោយផ្ទះស្នាក់នៅសំរាប់បុគ្គលិក ឬកន្លែងស្នាក់នៅ សំលៀកបំពាក់ និង ការអនុញ្ញាតិផ្សេងៗ។ ក្នុងការសួរនូវសំណួរទាំងនេះ ក្នុងកូឡោន ៤១-៤៧ ប្រាប់ទៅកាន់អ្នកឆ្លើយថា អ្នកនិងត្រូវបានរង្វាន់ពីការងាររបស់អ្នក (បញ្ជាក់ថាការផ្តល់អោយនេះគឺបានពី កន្លែងធ្វើការរបស់អ្នក)

**ប្រាក់ខែប្រចាំខែ (កូឡោន 41)**

សួរនូវសំណួរ **“តើអ្នកទទួលបានប្រាក់ខែប៉ុន្មានសំរាប់ការងារនេះ?”** ។  
សំរាប់ចំណូលប្រចាំថ្ងៃ សួររកប្រាក់ប្រចាំថ្ងៃនិងចំនួនថ្ងៃដែលបានធ្វើការក្នុងខែមុន បន្តបំបែកគណនាប្រាក់ប្រចាំថ្ងៃទៅតាមចំណួនថ្ងៃដែលបានធ្វើការ ។

**ប្រាក់បន្ថែមកាលពីឆ្នាំមុន (កូឡោន 42)**

សួរសំណួរថា **“តើអ្នកទទួលបានប្រាក់បន្ថែមប៉ុន្មាន កាលពីឆ្នាំមុន?”**  
ប្រសិនបើបុគ្គលិកនេះមិន បានទទួលប្រាក់បន្ថែម សរសេរលេខ ០ ។

**រង្វាន់សំរាប់អាហារ (កូឡោន 43)**

សួរសំណួរថា **“តើមានរង្វាន់ប្រភេទចំណីអាហារ ឬរបស់ដែលអាចញ៉ាំបានអ្វីខ្លះ ដែលអ្នកបានទទួលកាលពីខែមុន?”**

**រង្វាន់សំរាប់ផ្ទះសំបែង (កូឡោន 44)**

សួរសំណួរថា **“តើអ្នកទទួលបានរង្វាន់ប្រភេទអ្វីកាលពីខែមុនសំរាប់ផ្ទះនេះរឺទេ?”**

**ប្រភេទនៃលាភកា រឺ រង្វាន់សំរាប់សំលៀកបំពាក់ (កូឡោន 45)**

សួរសំណួរថា **“តើអ្នកបានទទួលបានភាគលាភប៉ុន្មានពីសំលៀកបំពាក់កាលពីខែមុន?”**

**លាភការសំរាប់សេវាកម្មផ្នែកវិសាស្ត្រ (កូឡោន 46)**

សួរសំណួរថា “តើអ្នកទទួលបានលាភកាប៉ុន្មានចំពោះផ្នែកវិជ្ជាសាស្ត្រកាលពីខែមុន?”

**ប្រភេទលាភការផ្សេងទៀត (កូឡេន 47)**

សួរសំណួរថា “តើអ្នកទទួលបានលាភការផ្សេងទៀតប៉ុន្មានដែរកាលពីខែមុន?” បន្ទាប់មក  
បន្តទៅកូឡេន 49 ។

**ប្រាក់ចំនួនបានមកពីការកសិ (កូឡេន 48)**

សំនួរនេះត្រូវបានសួរសំរាប់មនុស្សដែលជានិយោជក រឺក៏អ្នកដែលរកស៊ីដោយខ្លួន (លេខកូដ 1 ឬ  
លេខកូដ 2 ក្នុងកូឡេន 40)

**ប្រាក់បន្ថែម/ ប្រាក់កំហុសដែលបានទទួល (កូឡេន 49)**

សំរាប់ប្រភេទអ្នកធ្វើការ ចូរសួរថា “តើអ្នកទទួលបានប្រាក់បន្ថែមប៉ុន្មានកាលពីខែមុន?”

**ការងារលើកទឹកពីរ (កូឡេន 50-64)**

សំណួរនេះត្រូវបានសួរមនុស្សដែលមានការងារទាំងអស់ ។ ការងារលើកទី២ ដូចបាន  
អោយនិយមន័យរួចហើយ  
គឺសំដៅទៅលើសកម្មភាពសេដ្ឋកិច្ចដោយមានម៉ោងនៃការងារខ្ពស់បំផុតដែលស្ថិត  
ទោះជាយ៉ាងណាក៏ដោយបើសកម្មភាពសេដ្ឋកិច្ចមានសមភាពការងារ ដែលអាចអោយគេទទួល  
បានប្រាក់ កំរៃច្រើនជាងមុនគឺជាការងារទី២ ។  
វិធីក្នុងការសួរសំនួរដែលទាក់ទងនឹងអ្នកដែលមានការងារទី២ គឺដូច ជាការងារទី២ ។  
ក្នុងការសួរសំនួរទាក់ទងនឹងការងារទី២ចូររំលឹកអ្នកផ្តល់ចម្លើយថាសំណួរទាំងនោះកំពុងត្រូវបានសួរ  
រំលែងទាក់ទងនឹងមនុស្សដែលមានការងារទី២ ។

**ចំនួនម៉ោងដែលធ្វើការកាលពីសប្តាហ៍មុន (កូឡេន 65)**

ចូរសួរថា : “តើអ្នកធ្វើការងារប៉ុន្មានម៉ោងកាលពីសប្តាហ៍មុន” កូឡេននេះគួរតែជាចំនួន  
ម៉ោងដែលមនុស្សធ្វើការដើម្បីរកស៊ីកាលពីសប្តាហ៍មុន ។

បើសិនមនុស្សមិនធ្វើការងារកាលពីសប្តាហ៍មុនទោះជាគាត់មានការងារកាលពីសប្តាហ៍មុន  
ការបញ្ចូល

នៅក្នុងគួរតែដាក់លេខ "00" ។

**សំរាប់មនុស្សដែលកំពុងធ្វើស្វែងរកការងារបន្ថែមកាលពីសប្តាហ៍មុន (កូឡេន 66-67)**

**ការទទួលយកការងារបន្ថែមបាន (កូឡោន 66)**

ចូរសួរអ្នកឆ្លើយថា

:

“តើមានការងារបន្ថែមទៀតដែរទេកាលពីសប្តាហ៍មុន” ចូរដាក់លេខកូដ "1" បើមាន  
ហើយបើមិនមានចូរដាក់លេខកូដ "2" សំរាប់ចំណើយឆ្លើយថាមិនមាន ហើយនិងបន្ត ទៅកូឡោន  
70 ។

**ការស្វែងរកការងារបន្ថែមកាលពីសប្តាហ៍មុន (កូឡោន 67)**

បើមនុស្សមានការងារបន្ថែម (លេខកូដ 1 ក្នុងកូឡោន 66) ចូរសួរអ្នកឆ្លើយនូវសំណួរ  
“តើអ្នកស្វែងរកការងារបន្ថែមកាលពីសប្តាហ៍មុនដែររឺទេ?” ចូរដាក់លេខកូដ "1"  
បើឆ្លើយថាមាន ហើយដាក់លេខកូដ "2" បើចំណើយថាមិនមាន បន្ទាប់មកទៀតបន្តទៅកូឡោន  
70 បើលេខកូដ 1 រឺ 2 ។

**សំរាប់មនុស្សដែលមិនត្រូវបានគេជួលអោយធ្វើការហើយដោយគ្មានការងារធ្វើកាលពីសប្តាហ៍កន្លង  
មក (កូឡោន 68 and 69)**

**ការស្វែងរកការងារ (កូឡោន 68)**

សួរសំណួរថា: “តើអ្នកស្វែងរកការងារធ្វើដែររឺទេ?” ចំពោះមនុស្សដែលមាន អាយុ៥  
ឆ្នាំនិង លើសពី៥ឆ្នាំដែលមិនបានធ្វើការទាល់តែសោះក្នុងសប្តាហ៍កន្លងមក (ដាក់លេខកូដ "2"  
នៅក្នុងកូឡោន 32 និង 33) ហើយមិនមានការងារធ្វើកាលពីសប្តាហ៍កន្លងមក (ដាក់លេខកូដ "2"  
នៅក្នុងកូឡោន 34) ។ ចូរដាក់លេខកូដ "1" បើមនុស្សស្វែងរកការងារហើយបន្តទៅកូឡោន  
70 ។ ក្រៅពី នេះដាក់លេខកូដ "2" ។ សំរាប់មនុស្សដែលបានមានពេលធ្វើការ គាត់ត្រូវមានពេល  
ធ្វើការក្នុង  
សប្តាហ៍កន្លងមក ។ គាត់មិនត្រូវមានហេតុផលអ្វីដែលបដិសេធនឹងការងារនោះឡើយក្នុងករណីដែល  
គេផ្តល់ឱកាសការងារក្នុងសប្តាហ៍កន្លងមកលើកលែងតែមានជំងឺបន្តិចបន្តួចប៉ុណ្ណោះ ។  
មនុស្សដែលត្រូវនិយាយថាបានរកការងារធ្វើបើគាត់មានទិសដៅជាក់លាក់ក្នុងការរកការងារធ្វើ ។  
លើស  
ពីនេះទៅទៀតគាត់ប្រាកដជាព្យាយាមការពារសុវត្ថិភាពការងាររបស់គាត់ក្នុងពេលដែលកំពុងធ្វើ

ការងារនោះ ។ មនុស្សដែលអាចធ្វើការងារបានប៉ុន្តែមិនរកការងារធ្វើគួរតែមានចំណីឈាមលេខកូដ "2" នៅ ក្នុងបង្គោល ។

**ហេតុផលមិនស្វែងរកការងារធ្វើ រឺមិនអាចធ្វើការងារបាន (កូឡោន 69)**

សំណួរនេះស្ទង់ដើម្បីធ្វើការរកនូវមូលហេតុចំបងថាហេតុអ្វីបានជាអ្នកមិនជាប់ និង/ឬ មិនធ្វើការ ស្វែងរកការងារធ្វើ ។ សួរនូវសំណួរនេះប្រសិនបើចំណីឈាមនៅកូឡោន ៦៨ ឆ្លើយថា លេខ ២ ។

ប្រើលេខកូដដែលមាននៅខាងក្រោមនៃសំណួរនឹងធ្វើការកត់ត្រានូវហេតុផលដែលអាចទទួលយកបាន សំរាប់ការស្វែងរក ឬមិនរកការងារធ្វើនេះ ។ ប្រសិនបើហេតុផលមានផ្សេងពីការផ្តល់អោយ នូវលេខកូដដូចខាងក្រោមនេះ សូមកត់ត្រានូវហេតុផលជាក់លាក់ដែលបាននិយាយ ។

- 1 **ការជឿជាក់ថាមិនអាចធ្វើការងារបាន-** ប្រសិនបើអ្នកមិនព្រមធ្វើការរកការងារនោះ ព្រោះតែអ្នកជឿថា ការងារនេះអ្នកមិនអាចធ្វើបានតាមជំនាញរបស់អ្នក ដូចនេះការងារនេះ ត្រូវបានបោះចោល ឬទទួលបានបរាជ័យ ។
- 2 **ការរងចាំលទ្ធផលនៃការ ដាក់ពាក្យសុំធ្វើការ/ការហើយសំភាសន៍ម្តងទៀត-**  
 ប្រសិនបើអ្នកមិនព្រម ធ្វើការស្វែងរក ការងារកាលពីសប្តាហ៍មុនព្រោះតែអ្នកសង្ឃឹមថានឹងទទួលបានការងាររួចហើយក្នុង ការសន្ទត់ទុកមុននៅកន្លែងដែលអ្នកដាក់ពាក្យសុំការងារធ្វើនេះ អ្នកក៏អាចទទួលបាននូវការបរាជ័យដែរ ចំពោះការងារនេះ ហើយអ្នកនៅតែរងចាំការឆ្លើយតបនោះ ។ ម្យ៉ាងទៀត នៅក្នុងបង្គោលនេះដែរ បានរួមបញ្ចូលនូវចំនុចទាំងនេះ ។ ហើយគាត់នៅតែមិនរកការងារធ្វើដោយសារតែការរងចាំ ការហៅពី កន្លែងដែលគាត់ស្នើសុំមុន ។
- 3 **រងចាំចំពោះការចាប់ផ្តើមការងារថ្មី —**  
 ប្រសិនបើអ្នកមិនធ្វើការរកការងារថ្មីកាលពីសប្តាហ៍មុនព្រោះតែ អ្នកមានការត្រៀមសំរាប់ការងារថ្មីរួចហើយ ។

- 4 **ពិការភាព/មានជំងឺ** — ប្រសិនបើមានហេតុផលផលសំរាប់ការមិនស្វែងរកការងារដោយសារតែអ្នកមិនមាន ការងារ/ជំនួញ ព្រោះតែអ្នកមានការភ័យក្លាចពីជំងឺរបស់អ្នក ។
- 5 **អសមត្ថភាព** — អ្នកដែលមិនព្រមធ្វើការស្វែងរកការងារធ្វើព្រោះតែគេមិនមានសមត្ថភាពធ្វើការបាន ។
- 6 **ភាពចាស់ជរា ឬ ចូលនិវត្តន៍** - របសិនបើអ្នកគិតថាអ្នកមានភាពជរាហើយ ឬអ្នកធ្វើការអស់រយៈពេលយូរ ណាស់មកហើយ ល្មមនិងចូលនិវត្តន៍នោះ ។
- 7 **ជាសិស្ស ឬ នៅជាប់សិក្សានៅវិទ្យាល័យនៅឡើយ** — ប្រសិនបើ អ្នកបច្ចុប្បន្នគឺនៅសិក្សា/រៀន ឬនិងត្រូវចូលសាលារៀននៅពេល ៣ខែឡើតនោះ ទើបបណ្តាលឱ្យពុំមានពេល ឬគ្មានឱ្យកាសក្នុងការរកការងារធ្វើនោះ ។
- 8 **ការមិនអនុញ្ញាតិអោយ កុមារ, មនុស្សចាស់** - អ្នកដែលមិនអនុញ្ញាតិឱ្យធ្វើការងារ/ស្វែងរកការងារធ្វើ ព្រោះតែគាត់មានភាពជរា ឬស្ថិតក្នុងការថែទាំ ។
- 9 **មេផ្ទះ** — ចំពោះអ្នកដែលជាប់រស់និងកិច្ចការផ្ទះសំបែងនៅក្នុងផ្ទះរបស់គាត់
- 10 **ផ្សេងៗ ចូរបញ្ជាក់** - ហេតុផលផ្សេងឡើតក្រៅពីខាងលើ

**សំរាប់សមាជិកមានអាយុ១០ និងលើស ១០ ឆ្នាំ (កូឡោន 70)**

**ស្ថានភាពគ្រួសារ (កូឡោន 70)**

ស្ថានភាពគ្រួសារសំដៅទៅលើបុគ្គលម្នាក់ៗនៅក្នុងច្បាប់អាពាហ៍ពិពាហ៍ រឺ តាមប្រពៃណីក្នុងប្រទេស ។ វាដូចជា " ស្ថានភាពស៊ីវិល " ជាធម្មតាត្រូវប្រើនៅក្នុងឯកសារជាផ្លូវការណ៍និងឯកជន ឯកសារ ការស្រុស ស្រួលគ្នា ។ល ។នៅក្នុងប្រទេស ។

សំរាប់មនុស្សអាយុ១០ឆ្នាំហើយលើសពី១០ឆ្នាំ ចូរសួរថា :“តើអ្នករៀបការហើយរឺនៅ?” ចំពោះ មនុស្សអាយុក្រោម១០ឆ្នាំចូរដាក់សញ្ញា “-”នៅក្នុងកូឡោន ។



ចូរដាក់លេខកូដនៅក្នុងកូឡោន 70 សំរាប់ស្ថានភាពគ្រួសាររបស់មនុស្សដូច បានរាយការ  
ណ៍ដោយអ្នក ឆ្លើយ ។ លេខកូដនិងផ្នែកខុសគ្នាត្រូវបានកំណត់ដូចខាងក្រោម :

- 1 **មិនដែលរៀបការ** សំរាប់មនុស្សដែលមិនដែលរៀបការ ។
- 2 **រៀបការ**  
សំរាប់មនុស្សដែលបានរៀបការស្របច្បាប់តាមទំនាមទំលាប់ប្រពៃណីក្នុងពេលដែល  
SESC ចុះទៅសំភាសន៍រឺក៏រស់នៅដោយឡែកបណ្តោសអាសន្នពីព្រោះប្តីប្រពន្ធត្រូវបានជួល  
អោយ ទៅ  
ធ្វើការនៅកន្លែងណាមួយរឺក៏នៅក្នុងកងកំលាំងយោធារឺកងប្រដាប់អាវុធ ។ល ។ផ្នែកនេះក៏រួ  
មបញ្ចូលទាំងមនុស្សដែលរស់នៅជាមួយគ្នាដូចជាប្តីប្រពន្ធដោយមិនបានរៀបការស្របច្បាប់  
។
- 3 **មេម៉ាយ** សំរាប់មនុស្សដែលប្តីដែលបានស្លាប់ហើយមិនទាន់រៀបការឡើងវិញក្នុង  
ពេលដែល គេ ចុះ ទៅសំភាសន៍ ។
- 4 **លែងលះគ្នា** សំរាប់មនុស្សដែលអាពាហ៍ពិពាហ៍របស់ពួកគេត្រូវបានលែងលះ  
ដូច្នោះពួកគេអាច រៀប ការឡើងវិញបាន ។
- 5 **រស់នៅដាច់ដោយឡែកពីគ្នា** សំរាប់មនុស្សដែលត្រូវរស់នៅដាច់ដោយឡែកពីគ្នាពីប្តីប្រពន្ធ  
ដោយ ស្រប ច្បាប់រឺមានការព្រមព្រាងគ្នាទៅវិញទៅមក ។
- 6 **មិនស្គាល់** សំរាប់មនុស្សដែលស្ថានភាពគ្រួសារមិនស្គាល់ច្បាស់លាស់

**សំរាប់ស្ត្រីមានអាយុ 15 ទៅ 45 ឆ្នាំ(កូឡោន 71 - 74)**

**មានផ្ទៃពោះកាលពី២ឆ្នាំកន្លងមក (កូឡោន 71)**

ចូរសួរសំនួរថា : "តើអ្នកមានផ្ទៃពោះកាលពី២ឆ្នាំមុនដែររឺទេ?"  
ចំពោះស្ត្រីទាំងអស់ដែលមាន អាយុ 15 ទៅ 45 ឆ្នាំ ។ ចូរដាក់លេខកូដ "1" បើមានហើយដាក់លេខកូដ  
"2" បើចំលើយថាមិន បន្ទាប់មកដាក់សញ្ញា (-)នៅក្នុងកូឡោន 72 និង 73  
ហើយបន្តទៅសមាជិកបន្ទាប់ទៀត ។

**កន្លែងសំរាលកូន (Column 72)**

ចូរសួរសំនួរថា : "តើអ្នកសំរាលកូននៅកន្លែងណា?" សំរាប់ស្ត្រីទាំងអស់ដែលមាន ផ្ទៃពោះកាលពី២

ឆ្នាំ មុន ។ ចូរដាក់លេខកូដនៅក្នុងកូឡោន 72

សំរាប់ទីកន្លែងមនុស្សសំរាលកូនដូចអ្នកឆ្លើយបានរៀបការ លេខកូដនិង

ផ្នែកខុសៗគ្នាដែលអាចត្រូវបានរកឃើញនៅខាងក្រោមនៃតារាងសំនួរដូចខាងក្រោម :

- 1 គ្លីនិក/ មណ្ឌលសុខភាព/ មន្ទីរពេទ្យ
- 2 នៅផ្ទះ
- 3 នៅផ្ទះអ្នកជិតខាង/ ផ្ទះសាច់ញាតិ
- 4 ផ្សេងៗទៀត ចូរបញ្ជាក់បន្ថែម
- 5 មិនបានសំរាលកូន
- 6 មិនដឹង

បើចំលើយជាលេខកូដ 5 (មិនបានសំរាលកូន), ចូរបន្តទៅកូឡោន 74 ។

**ជំនួយដែលមាននៅក្នុងការសំរាលកូន (កូឡោន 73)**

ចូរសួរសំនួរថា : "តើនរណាបានជួយអ្នកក្នុងការសំរាលកូនចុងក្រោយ?" សំរាប់ស្ត្រីទាំងអស់ ដែល

មាន ផ្ទៃពោះ កាលពី២ឆ្នាំមុន ។ ចូរដាក់លេខកូដ 73

នៃមនុស្សដែលជួយសំរាលកូនដូចបានរាយការណ៍ ពីអ្នកផ្តល់ចំលើយ ។

លេខកូដនិងផ្នែកដែលអាចត្រូវបានគេរកឃើញនៅខាងក្រោមតារាងសំនួរ :

- 1 ឆ្មប/ វិជ្ជបណ្ឌិត/ គណនុបដ្ឋយិការ
- 2 អ្នកចុះបញ្ជីកំរណីត
- 3 អ្នកជិតខាង/ សាច់ញាតិ
- 4 ផ្សេងៗទៀត សូមបញ្ជាក់
- 5 មិនមាន (ប្រសូត្រដោយខ្លួនឯង)
- 6 មិនដឹង

**ចំនួនថ្នាំបង្កាជីតេតាណុសដែលបានទទួល (កូឡោន 74)**

សួរសំណួរ : “តើអ្នកទទួលបានការចាក់ថ្នាំបង្ការជំងឺតេតាណុសប៉ុន្មានដងដែរ?” សំរាប់ស្ត្រីទាំងឡាយ ដែលមានផ្ទៃពោះការពិឃ្លាមុន ។

សរសេរលេខកូដក្នុងកូឡោន ៧៤ សំរាប់ការបង្ការជំងឺតេតាណុសដែលទទួលបានកត់ត្រាដោយ អ្នកឆ្លើយនូវសំណួរ ។  
លេខកូដនីមួយៗមានលក្ខណៈផ្សេងៗគ្នាដែលមានបង្ហាញនូវសំណួរខាងក្រោម :

- 0 មិនបានធ្វើ
- 1 បានធ្វើ ម្តង
- 2 បានធ្វើ ពីរដង
- 3 បានធ្វើបីដង ឬច្រើនដង

**ផ្នែកទី ៣-ស្តីពីពលកម្មកុមារ-ពីអាយុ ៥ ដល់ ១៧ ឆ្នាំ**

ជាផ្នែកមួយនៃការស្ទង់មតិ គឺដើម្បីស្រង់យកព័ត៌មានស្តីពីពលកម្មកុមារក្នុងស្រុក ។ ពេលបច្ចុប្បន្នមាន នូវហេតុផលចំបងបី ដែលមានការចាប់អារម្មណ៍ពី អន្តរជាតិ ចំពោះបញ្ហាពលកម្មលើកុមារ : “ទីមួយ, ការយល់ឃើញជាទូទៅថា ពលកម្មលើកុមារមានការកើនឡើង យ៉ាងច្រើនពាសពេញពិភពលោក ហើយនៅតែបន្ត អោយមានផលប៉ះពាល់ដូចជា ស្ថានភាពសេដ្ឋកិច្ច និង រារាំងនូវការអភិវឌ្ឍន៍សង្គម ជាពិសេសនៅ ក្នុងតំបន់ ដែលគ្មានការងារធ្វើ និង ការអប់រំ ។ ទីពីរ, ការកើនឡើងត្រូវបានបញ្ជាក់ថា ការប្រើកំលាំងកុមារដែលមានអាយុ ចន្លោះ ៥ ដល់ ១៧ ឆ្នាំ មិនត្រូវបានគេប្រតិបត្តិតាមស្តង់ដារជាសកលទេ.

ប្រទេសខ្លះបានកេងចំណេញផលប្រយោជន៍ទាំងនេះ ក្នុងវិស័យពាណិជ្ជកម្មអន្តរជាតិ ហើយប្រទេសខ្លះទៀតពិបាកក្នុងការធ្វើអោយដូចនឹងស្តង់ដារ, ខ្លាំងពូកែ តាមការផ្តាច់ញាតិសាធារណៈ ជាជាង ដោយសារតែ បញ្ហាសិទ្ធិមនុស្ស និងសិទ្ធិកុមារ”(Source: ILO)

ករណីនេះបង្ហាញពីការណែនាំ សំណួរលើការធ្វើពលកម្មលើកុមារ ។

👉 ចំណាំ នៅផ្នែកនេះត្រូវបានសួរចំពោះសមាជិកគ្រួសារដែលមានអាយុចាប់ពី ៥ ទៅ ១៧ ឆ្នាំ

**ឈ្មោះកូនៗតាមលំដាប់រៀងពីតូចទៅធំ (កូឡោន 1 ហើយ 2)**

ថតចម្លងនូវគំរូផ្នែកទី ២ កូឡោន ១ និងកូឡោន ២ នូវចំនុចការឆ្លើយតប  
នូវចំនួនកូនតាមលំដាប់រៀង ពី ៥ ដល់ ១៧ ឆ្នាំ ទៅក្នុងផ្នែកទី ៣ កូឡោន ១ និង កូឡោន ២ ។

**កាលវិភាគសាលា (កូឡោន 3)**

សួរសំណួរថា “**តើ មានវត្តមាននៅសាលា ឬ កន្លែងសិក្សា ឬវិទ្យាស្ថាន បណ្តោះបណ្តាល  
កាលពីសប្តាហ៍មុន ឬទេ?**” ប្រសិនបើចម្លើយឆ្លើយថា បាទ/ចាស់ ត្រូវសួរទៅរៀនពេញម៉ោង ឬតាមម៉ោង  
មួយម៉ោងៗ។ ប្រសិនបើ ពេញម៉ោង រទុវកត់ត្រាលេខ ១ ហើយបន្តទៅកូឡោនទី ៦  
តែបើចម្លើយឆ្លើយថាតាមម៉ោង វិញ ត្រូវកត់ត្រាលេខ ២ ហើយបន្តទៅកូឡោនលេខ ៦ បើចម្លើយថា ទេ  
កត់ត្រាលេខកូដ ៣ ហើយសួរសំណួរបន្ត។ ចំណាំ សំណួរនេះសួរសំរាប់ វត្តមាន ដែលមាន  
ក្នុងកាលវិភាគកាលពីសប្តាហ៍មុន។ ប្រសិនបើ ក្នុងសប្តាហ៍មុន មិនមានថ្នាក់  
ប្រោះសាលារៀន/វិសមកាលនោះ ដូច្នោះ ត្រូវឆ្លើយនៅមុនពេលសាលារៀន/វិសមកាល  
មួយអាទិត្យមុនពេលបិទ ។

**ការបោះបង់ការសិក្សា (កូឡោន 4)**

បើកូនមិនបានចូលរៀនកាលពីសប្តាហ៍កន្លងមកចូររកមូលហេតុថាតើហេតុអ្វីបានជាបោះបង់ការសិក្សា  
ដោយសួរថា : “តើអ្នកបានបោះបង់ការសិក្សារឺ?” បើចម្លើយថាបានបោះបង់ ចូរដាក់លេខកូដ 1 ហើយសួរ  
សំនួរ បន្ទាប់ ទៀត។ បើចម្លើយថាទេ ចូរដាក់លេខកូដ 2 ហើយបន្តទៅកូឡោន 6 ។

**ហេតុផលក្នុងការបោះបង់ការសិក្សា (កូឡោន 5)**

បើកូនមិនបានចូលរៀនវិបោះបង់ការសិក្សាចោល ចូរសួរសំណួរ “តើអ្វីជាមូលដ្ឋានខាន់ក្នុងការបោះ  
បង់ ការ សិក្សា?”  
ចូរសរសេរនៅក្នុងលេខកូដ ។លេខកូដដែលរកឃើញនៅខាងក្រោមតារាងសំនួរដូចខាងក្រោម :

- 1 មិនមានសាលាសមរម្យសំរាប់ការសិក្សា
- 2 មិនចាប់អារម្មណ៍នឹងការសិក្សា
- 3 តំលៃសិក្សាខ្ពស់ពេក
- 4 សាលានៅឆ្ងាយពីផ្ទះពេក
- 5 ជួយធ្វើការងារផ្ទះ
- 6 ជួយរកស៊ីក្នុងគ្រួសារ
- 7 ធ្វើការងាររកកំរៃផ្គត់ផ្គង់គ្រួសារ
- 8 ធ្វើការងារដើម្បីផ្គង់ខ្លួនឯង
- 9 មានជំងឺ / ពិការ
- 10 មូលហេតុផ្សេងទៀត ចូរបញ្ជាក់បន្ថែម

**ធ្វើការសំរាយវាយរឹបអ្នែនចំណូលដល់ក្រុមគ្រួសារ (កូឡោន 6)**

សំនួរនេះត្រូវបានសួរកាលពីមុនមកហើយនៅក្នុងផ្នែកទី II ប៉ុន្តែត្រូវការសួរប្តងទៀតនៅក្នុងផ្នែកនេះ ដែលអាច ធ្វើអោយអ្នកសំភាសន៍ទទួលបានជោគជ័យក្នុងការសំភាសន៍សំនួរទាំងនេះ ។ ម្យ៉ាងវិញទៀត នេះជាសំនួរ បិទបាំងមួយ ។ ធ្វើបែបនេះមានលក្ខណៈងាយស្រួលក្នុងការចម្លង ចំ លើយពីផ្នែកទី II ដែលអាចប៉ះពាល់ ដល់ការ សំភាសន៍។ ហើយសំភាសន៍ពីមុនអាចមានកំហុសខ្លះៗ នៅក្នុងចំ លើយដែលទទួលបាន ។ ចូរសួរថា “តើអ្នកបានធ្វើការ សូម្បីតែមួយ ម៉ោង កាលពីសប្តាហ៍កន្លងមកសំរាប់ចាយ រឺ គ្រួសារ រឺ ជួយដល់កសិដ្ឋានផ្ទាល់ខ្លួន រឺ ជំនួញក្នុងគ្រួសារ ដោយមិន បាច់យក ប្រាក់ដេរឺទេ” ចូរដាក់លេខកូដ 1 សំរាប់ចំលើយថាបាន ហើយបន្តទៅកូឡោន 9 ចូរដាក់លេខកូដ 2 ចំពោះចំលើយថា មិនបានហើយសួរសំនួរបន្ទាប់ទៀត ។

**ការជួយកិច្ចការក្នុងគ្រួសារ (កូឡោន 7)**

ចូរសួរថា “តើអ្នកបានចូលរៀនរឺទេ ហើយតើអ្នកជួយកិច្ចការផ្ទះរឺថែរក្សាផ្ទះដែលអ្នករស់នៅរឺ?” ចូរដាក់ លេខ កូដ 1 ចំលើយថាបាន ហើយសួរសំនួរបន្ទាប់ ។ បើចំលើយថាមិនបានដាក់លេខកូដ 2 ដាក់សញ្ញា “-” ក្នុងកូឡោន 8 ទៅ 24 ហើយបន្តទៅកូនបន្ទាប់ទៀតនៅក្នុងបញ្ជី ។

**ចំនួនម៉ោងដែលជួយកិច្ចការផ្ទះ (កូឡោន 8)**

សំនួរនេះមានបំណងស្វែងរកចំនួនម៉ោងដែលកូនជួយកិច្ចការក្នុងផ្ទះ ។ វាក្មេងអោយជឿដែរចំពោះ ហានិភ័យខ្លាំងបំផុតចំពោះក្មេងបណ្តាលមកពីការធ្វើការងារលើសម៉ោងគឺមិនអាចទទួលបានផលប្រយោជន៍ពីការអប់រំ ។

ការអប់រំខ្សោយគ្រាន់តែជាការបណ្តុះបណ្តាលតាមផ្នែកគឺជាពិការភាពដ៏ធ្ងន់ធ្ងរព្រោះតែឱកាសសំរាប់ការងារអនាគតកើនឡើងពីងផ្នែកទៅលើការចេះអាននិងសរសេរហើយនិងជំនាញដ៏ទៃទៀត (ILO) ។

ចូរសួរសំនួរថា : “តើអ្នកជួយធ្វើការផ្ទះប៉ុន្មានម៉ោងក្នុងមួយថ្ងៃ?” ចូរកំណត់ចំនួនម៉ោង ដែលចំណាយពេលធ្វើ ការ ងារផ្ទះពីមួយថ្ងៃទៅមួយថ្ងៃ។ ក្នុងករណីនេះ ចូរសួរអ្នកឆ្លើយនូវចំនួនម៉ោងដែលក្មេងជាធម្មតាចំណាយ ពេលធ្វើការងារ ចំណាយពេលភាគច្រើននៅផ្ទះ គឺ 1 ប៉ុន្តែតិចជាង 2 ម៉ោង = 1; 2 ប៉ុន្តែតិចជាង 3 ម៉ោង = 2, ។ល។ បន្ទាប់មកទៀតចូរដាក់សញ្ញា “-”នៅក្នុងកូឡោន 9 ទៅ 24 ហើយសួរបន្តទៅក្មេងដ៏ទៃទៀតនៅក្នុងបញ្ជី ។

**អាយុក្មេងដែលចាប់ផ្តើមធ្វើការ (កូឡោន 9)**

ចូរសួរថា : “តើអ្នកមានអាយុប៉ុន្មានពេលអ្នកចាប់ផ្តើមធ្វើការដំបូង?” ចូរពន្យល់អ្នកឆ្លើយថាការងារនៅ ទីនេះសំដៅទៅលើសកម្មភាពសេដ្ឋកិច្ចដែលក្មេងធ្វើហើយនិងមិនបញ្ចូលក្នុងកិច្ចការផ្ទះទេ ។ ចូរបញ្ចូលចំលើយពេញមួយឆ្នាំគឺ 1 ប៉ុន្តែតិចជាង 2 ឆ្នាំ = 1 ។ល។

**មូលហេតុសំខាន់ចំពោះការធ្វើការងារ (កូឡោន 10)**

ចូរសួរសំនួរថា: “តើជាមូលហេតុសំខាន់ក្នុងការធ្វើការងារកាលសប្តាហ៍កន្លងមក?” ចូរជ្រើសរើសលេខកូដ ពីមុន ដែលបានផ្តល់នៅខាងក្រោមនៃតារាងសំនួរដូចខាងក្រោម :

- 1 ស្វែងរកបទពិសោធន៍ / ទទួលបានការបណ្តុះបណ្តាល
- 2 បំពេញប្រាក់ចំណូលគ្រួសារ
- 3 ជួយសងបំណុលគ្រួសារ
- 4 បង់ថ្លៃសាលា
- 5 ជួយដល់សហគ្រាសខ្លួនឯង
- 6 រកប្រាក់កំរៃដេម្បីរកស៊ីផ្ទាល់ខ្លួន
- 7 ឯករាជផ្នែកសេដ្ឋកិច្ចគ្រួសារ
- 8 ផ្សេងៗទៀត ចូរបញ្ជាក់បន្ថែម

**កន្លែងធ្វើការ (កូឡេន 11)**

ចូរសួរសំនួរថា : “តើអ្នកធ្វើការនៅកន្លែងណាកាលពីសប្តាហ៍កន្លងមក?” ម្យ៉ាងទៀត  
ការងារនៅទីនេះ សំដៅ  
ទៅលើសកម្មភាពសេដ្ឋកិច្ចរីកចម្រើនការងាររបស់កុមារ ។ខាងក្រោមនេះជាចំណាយដូចលេខកូដការពិបុន :

- 1 ផ្ទះផ្ទាល់ខ្លួន
- 2 ផ្ទះរបស់នយោជក
- 3 ផ្ទះរបស់អ្នកដទៃ
- 4 ការិយាល័យ / រោងចក្រ
- 5 កសិដ្ឋាន
- 6 ផ្លូវថ្នល់
- 7 ទីផ្សារ
- 8 កន្លែងដែលមានគ្រាប់មីន/ កន្លែងសាងសង
- 9 ផ្សេងៗទៀត ចូរបញ្ជាក់

**ការធ្វើការពេលយប់ រឺ ពេលល្ងាច (កូឡេន 12)**

ចូរសួរថា : “ជាធម្មតាតើអ្នកធ្វើការពេលយប់រឺពេលល្ងាច?” បើចំណាយថាធ្វើ ចូរសួរថា  
តើញឹកញាប់ប៉ុណ្ណា។ ចូរដាក់លេខកូដ 1 បើចំណាយថាញឹកញាប់ ហើយលេខកូដ 2 បើចំណាយថា  
ជួនកាល ។ចូរដាក់លេខកូដ៖បើចំណាយ ថាមិនធ្វើ ។

**ការរកប្រាក់ចំនូល (កូឡេន 13)**

សំនួរនេះមានគោលបំណងស្វែងរកសមាមាត្រនៃប្រាក់ចំនូលរបស់កុមារដែលត្រូវផ្តល់អោយគ្រួសារ  
។ ចូរសួរ អ្នកឆ្លើយថា “បើផ្នែក រឺ ក៏ ទាំងអស់នៃប្រាក់ចំនូលត្រូវបានផ្តល់អោយគ្រួសារ ឱពុកម្តាយ  
សូមបង្ហាញពីចំនួនប្រហាក់ ប្រហែលដែលបានផ្តល់ទៅគ្រួសារ”  
ចូរជ្រើសរើសលេខកូដអោយបានសមរម្យសំរាប់ ចំណាយនៅខាង ក្រោមតារាង សំនួរត ។  
លេខកូដទាំងនោះគឺ :

- 1 តំនាងអោយស្ទើរតែទាំងអស់ (100%)
- 2 ប្រហែល 3/4 (75%)

- 3 ប្រហែល 1/2 (50%)
- 4 ប្រហែល 1/4 (25%)
- 5 តិចជាង 1/4 (<25%)
- 6 មិនផ្តល់ទាល់តែសោះ

**ជំងឺ / ការរហូសដោយសារការងារ (កូឡោន 14)**

កុមារដែលធ្វើការងារភាគច្រើនប្រឈមមុខយ៉ាងខ្លាំងចំពោះរាងកាយដូចជា ការឆ្លងរោគផ្សេងៗ រហូស ការ ដាច់រលាត់ មុត ជំងឺសួត។ សូម្បីតែរបរកសិកម្មក៏អាចប៉ះពាល់ដល់កុមារតាមរយៈអាកាសធាតុ សារធាតុគីមី។

ចូរសួរសំណួរថា : “តើអ្នកមានការឈឺចាប់ពីជំងឺ រីកការរហូសពីព្រោះការងារកាលពីសប្តាហ៍កន្លងមករឺទេ?” បើចំ លើយថាមានចូរដាក់លេខកូដ 1 ហើយសួរសំណួរបន្តបន្ទាប់នៅក្នុងកូឡោន 15-23 បើមិនមានចូរដាក់លេខកូដ 2 ហើយ បន្តទៅកូឡោន 24 ។

**ការងារនិងរហូសខុសៗគ្នា (កូឡោន 15-23)**

ចូរសួរអ្នកឆ្លើយបញ្ជាក់ថា : “តើអ្នកមានការឈឺចាប់រហូសអ្វីខ្លះ?” ចូរកត់ត្រាចំលើយទាំងនោះ បន្ទាប់មកជំងឺនិងរហូសដែលបានដាក់សញ្ញារួច ចូរសួរថា “តើអ្នកឈឺចាប់ពីជំងឺញឹកញាប់ប៉ុណ្ណា?” ជំងឺ ការរហូស ដែល បានលើកឡើងគឺគ្រុន (អ្វីក៏ដោយដែលជាបុព្វហេតុដូចជាភាគរុស ផ្តាសសាយ ក្រុនពោះរៀន) ការឆ្លងតាមរយៈភ្នែក ឈឺភ្នែកបញ្ហាស្បែក (ដូចជាអាណាត់ស៊ី) បញ្ហាផ្លូវដង្ហើម ឈឺករ ជំងឺខ្លះឈាម ការអស់កំលាំង ជំងឺផ្សេងៗទៀត (ជំងឺអីវីក៏ដោយមិនអាចត្រូវបានដាក់តាមផ្នែកដូចជាការរហូស ការមុតផ្សេងៗ ពោះពិសចិក) ។

លេខកូដដែលដាក់ពីមុនគឺ 1 សំរាប់ចំលើយថាញឹកញាប់ ហើយលេខកូដ 2 សំរាប់ចំលើយថាយូរៗម្តង ហើយលេខ កូដ 3 សំរាប់ចំលើយថាកំរ ។

**ការដឹងអំពីការងារដែលទាក់ទងទៅនិងបញ្ហាសុខភាព (កូឡោន 24)**

ចូរសួរថា : “តើមានការដឹងអំពីបញ្ហាសុខភាពដែលពាក់ព័ន្ធនឹងការងាររបស់ពួកគេដែររឺទេ? ចូរដាក់លេខកូដ 1 បើដឹង លេខកូដ 2 បើមិនដឹង លេខកូដ 3 បើចំលើយថាមិនដឹង ។



## **ផ្នែកទី IV – តារាងសំនួរសំរាប់កុមារដែលមានអាយុក្រោម ៥ ឆ្នាំ**

ផ្នែកនេះផ្តល់ការណែនាំអំពីរបៀបប្រើប្រាស់សំនួរដែលទាក់ទងទៅនឹងបញ្ហាសុខភាពដែលមានអាយុក្រោម ៥ ឆ្នាំ ។

☞ ចូរចំណាំថាផ្នែកនេះត្រូវបានស្នើសុំសំរាប់តែ កុមារក្រោមអាយុ ៥ ឆ្នាំប៉ុណ្ណោះ ។

### **លេខបន្ទាត់និងឈ្មោះរបស់កុមារ (កូឡោន 1 ហើយ 2)**

ចូរចំណាំពីផ្នែក II កូឡោន 1 និង 2 បន្ទាត់ចំណើយរបស់ក្មេងនីមួយៗក្រោម ៥ ឆ្នាំទៅផ្នែក IV កូឡោន 1 និង 2 ។

### **អាយុ (កូឡោន 3)**

ចូរដាក់អាយុរបស់កុមារគ្រប់ខែ គឺពី 1 (អាយុ១ខែ) ទៅ 59 (ពីខែ 4 ទៅ 11 ខែ) បើកុមារមានអាយុ 1 ខែហើយច្រើនជាងប៉ុន្តែតិចជាង 2 ខែ ចូរដាក់លេខកូដ “1” ។ល។ បើសិនកុមារមាន អាយុ តិច ជាង ១ ខែចូរដាក់លេខ “0” ។

### **ជំងឺរាគវុស (កូឡោន 4 - 12)**

#### **ការកើតឡើងនៃជំងឺរាគវុស (កូឡោន 4)**

ជំងឺរាគវុសត្រូវអោយនិយមន័យថា ត្រូវបានសង្កេតដោយម្តាយ ឬ មានការរាគវុស ច្រើនដងលើសពី ៣ ដង ក្នុងមួយថ្ងៃ ឬមានឈាមនៅក្នុងសាមកនោះ ។

ចូរសួរថា “តើមានជំងឺរាគវុសរឺទេការពិបាកពិបាកក្នុងមក?” ចូរដាក់លេខកូដ 1 បើចំណើយថាមាន ដាក់លេខកូដ 2 បើចំណើយថាមិនមាន បន្ទាប់មកបន្តទៅកូឡោន 13 ។

#### **ជាតិទឹកដែលផ្តល់អោយ (កូឡោន 5)**

ចូរសួរថា “តើត្រូវផ្តល់ជាតិទឹកប៉ុន្មានដែលពេលមានជំងឺរាគវុសកាលពិបាកពិបាក?” ចូរដាក់លេខ កូដដូចខាងក្រោម :

- 1 ច្រើន
- 2 ដូចគ្នា

- 3 តិច
- 4 មិនផ្តល់

**អាហារដែលត្រូវផ្តល់អោយ (កូឡោន 6)**

ចូរសួរថា “តើអ្នកត្រូវបានទទួលអាហារប៉ុន្មានពេលមានជំងឺរាគុសកាលពី២សប្តាហ៍មុន?”

ចូរដាក់លេខ ក្នុងដូចខាងក្រោម :

- 1 ច្រើន
- 2 ដូចគ្នា
- 3 តិច
- 4 មិនផ្តល់

**ការវះកាត់វិការព្យាដែលទទួលបាន (កូឡោន 7)**

ចូរសួរថា “តើអ្នកបានទទួលការព្យាបាលជំងឺរាគុសដែររឺទេកាលពី២សប្តាហ៍មុន?” ចូរដាក់លេខក្នុង

1 បើមាន ក្រៅពីនេះចូរដាក់លេខក្នុង 2 ហើយបន្តទៅកូឡោន 13 ។

**ប្រភេទនៃការទទួលបានការព្យាបាល (កូឡោន 8-11)**

នេះគឺជាសំណួរពហុជ្រើសរើស ។ ចូរសួរអ្នកឆ្លើយថា “តើអ្នកបានទទួលការព្យាបាលប្រភេទអ្វីដែរ កាល ពី សប្តាហ៍មុន?” ។ កុំផ្តល់ចំលើយដែលអាចឆ្លើយបាន នោះគឺជាសំណួរសួរផ្ទាល់មាត់ដូចជាការផ្តល់ថ្នាំព័ន្ធិប វិការព្យា បាលផ្សេងត្រូវតែ (ថ្នាំខ្មែរ) ។ ចូររងចាំអ្នកឆ្លើយផ្តល់ចំលើយ ។ ឧទាហរណ៍អ្នកឆ្លើយលើកឡើងពី ORS ហើយនិងថ្នាំព័ន្ធិប ចូរដាក់លេខក្នុង 1 នៅក្នុងកូឡោន 8 និង10 ហើយដាក់លេខក្នុង 2 ក្នុងកូឡោន 9 និង11 ។

**តើនណាព្យាបាលកុមារ (កូឡោន 12)**

ចូរសួរថា “តើនណាបានព្យាបាលកុមារក្នុងពេលមានជំងឺរាគុសកាលពី២សប្តាហ៍មុន? លេខក្នុង ដូច ខាងក្រោម :

- 1 មណ្ឌលសុខភាព/បុគ្គលិកនៅមន្ទីរពេទ្យ
- 2 ថ្នាំសះ
- 3 អ្នកល់ថ្នាំ

- 4 ឪពុកម្តាយ / សាច់ញាតិ
- 5 ផ្សេងៗទៀត ចូរបញ្ជាក់

**ការបំបៅដោះ (កូឡេន 13-14)**

សួរសំណួរថា “តើអ្នកធ្លាប់បានបំបៅដោះទេ?” សូមដាក់លេខកូដ 1 កូឡេន. ប្រសិន ទេ, សូម ដាក់លេខកូដ 2 ហើយបន្ទាប់មករំលងទៅកូឡេន 16 ។ នៅក្នុងកូឡេន 14 សួរថា “តើអ្នកទទួល ការបំបៅដោះយូរប៉ុន្មាន?” ចូរដាក់លេខបន្ថែមពេញគ្រប់ខែទាំងអស់ ។ បើកុមារអាយុតិចជាង ១ខែចូរដាក់លេខ 0 ។ បើនៅបំបៅដោះចូរដាក់លេខ 96 ។

**ការបំបៅដោះដោយឡែក (កូឡេន 15)**

សំណួរនេះត្រូវបានសួរកុមារដែលមានអាយុក្រោម 2 ឆ្នាំ (រឺក៏អាយុពី 0-23 ខែ) “តើអ្នកទទួលការបំបៅដោះ ដោយឡែកយូរប៉ុន្មាន?” ការបំបៅដោះមានន័យថាកុមារមិនត្រូវផ្តល់អាហារលើកលែងតែទឹកដោះម្តាយតែប៉ុណ្ណោះ ។ ចូរដាក់ខែពេញលេញ ចូរដាក់លេខ 77 បើតិចជាង 15 ថ្ងៃ លេខ 88 បើអាយុ 15-29 ថ្ងៃ ហើយលេខ 96 បើនៅបំបៅដោះ ។

**ការចាក់វ៉ាក់សាំងការពារ / ប្រព័ន្ធភាពស៊ាំ (កូឡេន 16-19)**

 កូឡេន 16-19 ត្រូវសួរតែកុមារដែលមានអាយុចាប់ពី 1 ទៅ 2 ឆ្នាំប៉ុណ្ណោះ ។

**ប៉ានចាក់វ៉ាក់សាំង (កូឡេន 16)**

ចូរសួរថា “តើមាប៉ានសំរាប់ចាក់វ៉ាក់សាំងទេ?” បើមានចូរដាក់លេខកូដ 1 នៅក្នុងកូឡេន 16 ។ បន្ទាប់មកចូរសួរទៅអ្នកឆ្លើយដើម្បីបង្ហាញប៉ាននិងការថតចំលងពីពិតមានពីប៉ានទៅកូឡេន 17-19 ។ បើចំលើយឆ្លើយថា មិនមានចូរដាក់លេខកូដ 2 ហើយបន្តទៅសំណួរបន្ទាប់ទៀត ។

**វ៉ាក់សាំង DPT (កូឡេន 17)**

ចូរសួរសំណួរ “តើអ្នកទទួលបានវ៉ាក់សាំង DPT ប៉ុន្មាន?” ចូរដាក់ចំនួនដែលបានទទួល ។ ជំរើស ផ្សេងទៀតបើអ្នកឆ្លើយមិនយល់ពាក្យ DPT ទេចូរសួរថា “តើធ្លាប់បានទទួលការចាក់ថ្នាំ វ៉ាក់ នៅ នឹង ដែរទេ?” បើចំលើយថាធ្លាប់ចូរដាក់ចំនួនដងដែលកុមារត្រូវបានចាក់វ៉ាក់សាំង ហើយមិនធ្លាប់ចូរដាក់លេខ 0 ។

**ភាពស៊ាំនៃជំងឺរបេង (កូឡេន 18)**

ចូរសួរថា “តើមានធ្លាប់ចាក់វ៉ាក់សាំងការពារជំងឺរបេងទេ?” ដាក់លេខ 1 បើធ្លាប់ ហើយលេខ 2 បើមិនធ្លាប់ ។ ជំរើសផ្សេងទៀតអ្នកអាចពិនិត្យមើលស្លាកស្នាមរបស់កុមារ ។

**ការចាក់ថ្នាំការពារកញ្ជិល (កូឡោន 18)**

ចូរសួរថា “តើមានចាក់ថ្នាំការពារកញ្ជិលទេ?” ដាក់លេខ 1 បើធ្លាប់ ហើយលេខ 2 បើមិនធ្លាប់ ។ សូម ដាក់លេខកូដ 1 ប្រសិនបើមាន ហើយ 2 ប្រសិនបើទេ។ ជំរើសរើសទៀតបើមិនដឹងចូរសួរថា “តើមានធ្លាប់ចាក់ ថ្នាំ នៅចង្កេះទេ?”

**វីតាមីន A (កូឡោន 20-21)**

 កូឡោន 20-21 ត្រូវសួរតែកុមារដែលមានអាយុ 6 ខែទៅតិចជាង 5 ឆ្នាំ (59 ខែ) ។

សួរក្នុងកូឡោន 20 “តើធ្លាប់ទទួលវីតាមីន A ការលើកដំបូងទេ?” ។ អ្នកត្រូវបង្ហាញគំរូបក្បាល ដប ដល់អ្នកឆ្លើយនៅពេលដែលអ្នកសួរសំណួរនេះជាលើកដំបូង ។ ដាក់លេខ 1 បើធ្លាប់ ហើយលេខ 2 បើមិនធ្លាប់ ។ ដាក់លេខ 1 បើធ្លាប់ ហើយលេខ 2 បើមិនធ្លាប់ ហើយឆ្លឹងទំងន់និងវាស់កំពស់ ។ បើចំលើយនៅក្នុងកូឡោន 20 ដាក់លេខ 1 បើធ្លាប់ ហើយលេខ 2 បើមិនធ្លាប់ ថាធ្លាប់ចូរសួរថា “ដាក់លេខ 1 បើធ្លាប់ ហើយលេខ 2 បើមិនធ្លាប់ តើអ្នកទទួលបានវីតាមីន A ប៉ុន្មាន?” ចូរកត់ត្រានៅក្នុងកូឡោន 21 នូវចំនួនគំរូបក្បាលដប ដែលបាន ផ្តល់អោយរយៈពេល១ឆ្នាំ ។

**ការឆ្លឹងទំងន់និងវាស់កំពស់ (កូឡោន 22-25)**

ការណែនាំកូឡោននេះត្រូវបានរកឃើញនៅក្នុង បញ្ជីដែលធ្វើពីដៃរបស់ UNICEF

**ការលាងដៃបន្ទាប់ពីបត់ជើង (Q26)**

សំណួរនេះត្រូវបានសួរម្តាយ អ្នកថែរក្សាកុមារក្រោម 5 ឆ្នាំថា “តើអ្នកល្បឿងដៃ របស់អ្នកនិង ដៃ របស់កុមារ បន្ទាប់ពីបត់ជើងដែររឺទេ? ចូរគូសរង្វង់លើលេខកូដនៃចំលើយដែលផ្តល់អោយ :

- 1 ជាមួយតែទឹក
- 2 ជាមួយតែទឹកនិងសាប៊ូ
- 3 ជាមួយតែទឹក ផេះ / ដី
- 4 មិនល្បឿងដៃ
- 5 ផ្សេងៗ សូមបញ្ជាក់

**អាការៈក្អកនិងផ្តាសាយ (Q27)**

ចូរសួរថា “តើកុមារមានរោគសញ្ញាក្អក ផ្តាសាយដែលធ្វើអោយអ្នកនាំពួកគេទៅមន្ទីរពេទ្យ មណ្ឌល សុខភាពក្នុងខេ ស្រុក ឃុំ និងវេជ្ជបណ្ឌិតដែរទេ” ចូរគូសលេខកូដចំលើយដែលផ្តល់អោយ (កុំអានចំលើយ ជ្រើសរើស ដែលផ្តល់អោយក្នុងតារាងសំណួរ):

- 1 មានដុះសាច់ច្រមុះ
- 2 ពិបាកដកដង្ហើម
- 3 គ្រុន
- 4 ដកដង្ហើមលឿនខុសពីធម្មតា
- 5 ឈឺរយះពេលយូរ Is ill for a long time
- 6 ផ្សេងៗ សូមបញ្ជាក់
- 7 មិនដឹង

**ផ្នែកទី V – លក្ខណៈល្អិតល្អន់ក្នុងគ្រួសារ និង ផ្ទះសំបែង**

លក្ខណៈល្អិតល្អន់របស់គ្រួសារនិងផ្ទះក្នុងផ្នែកនេះមានសំណួរដែលទាក់ទងទៅនឹងលក្ខណៈអាការផ្ទះ លក្ខណៈពិសេសរបស់ផ្ទះ ការទទួលបាននូវសេវាកម្មជាមូលដ្ឋានការកាន់កាប់ដីធ្លី សកម្មភាពសេដ្ឋកិច្ច លក្ខណៈឥណទានរបស់គ្រួសារ គ្រោះថ្នាក់ចរាចរដែលកើតមានឡើងក្នុងគ្រួសារ សេវាសុខភាព និងការយល់ដឹងអំពីការជ្រើសរើសកុមារអោយធ្វើការ ។

ការណែនាំទូទៅក្នុងការបំពេញលក្ខណៈល្អិតល្អន់អំពីផ្ទះក្នុងសំណួរដូចខាងក្រោម :

- 1. សំរាប់សំណួរទាំងអស់អំពីផ្ទះ (Q1-Q6) ចូរគូសរង្វង់លើចំលើយលេខកូដ ។ ក្នុងសំណួរនីមួយៗដាក់ លេខកូដបានតែមួយគត់ ។
- 2. ចំលើយទៅនិងសំណួរ 1 ទៅ 4 (ប្រភេទ អាការ ផ្ទះ ដំបូលសាងសង់ ជញ្ជាំង ឥដ្ឋ ។) ប្រហែលជាត្រូវបានធ្វើការអង្កេតអោយបានច្បាស់លាស់ហើយបើមានចំលើយចម្លែកចម្លាញ់អ្នកឆ្លើយ ។

3. សំនួរ 1 ទៅ 5 គួរតែសំដៅទៅលើលក្ខណៈនៃអាការ ។
4. ក្នុងករណីដែលមានផ្ទះច្រើនក្នុងអាការ សំនួរ 5 ត្រូវបានសួរគ្រួសារមួយក្នុងអាការ ប្រសើរ បំផុតគឺគ្រួសារទីមួយនៅក្នុងអាការ ។  
 ចូរធ្វើតាមការណែនាំចំពោះចំណើយនៅក្នុងតារាងសំនួរដូចការរស់នៅក្នុងគ្រួសារដ៏ទៃទៀត នៅក្នុងអាគារដែរ ។

**សំណួរទី 1 – ប្រភេទនៃអាការ/ផ្ទះ**

សំរាប់ចិត្តចំពោះចំណើយ នូវសំណួរនេះ មុនពេលធ្វើការកត់ត្រា ។ ( ត្រូវមើលនូវលក្ខណៈរបស់ អាការ ដែលបានអោយនៅជំពូកទី ៤) គូសរង្វង់នៅលើលេខកូដដែលត្រឹមត្រូវនៃអាការនេះ ដែលបានផ្តល់ដោយ ក្រុមគ្រួសារ ។ ប្រភេទនៃអាការទាំងនេះមានដូចខាងក្រោមនេះ ៖

- 1 **ផ្ទះដែលមានលក្ខណៈដឺឡូ-** រចនាសម្ព័ន្ធមានលក្ខណៈមិនជាប់ពាក់ព័ន្ធនឹងរចនាសម្ព័ន្ធ របស់ផ្ទះដ៏ទៃទៀត មានលក្ខណៈចែកដាច់ៗពីគ្នា កន្លែងទទួលភ្ញៀវ ឬជញ្ជាំង ។
- 2 **ផ្ទះពីជាន់/ផ្ទះល្វែង/ឬអាការដែលមានសងរួមគ្នា (2 ឬច្រើនផ្នែកទៀត)** – នេះជាប្រភេទផ្ទះ ដែលមាន ២ ឬច្រើនប្រភេទ ។ ដែលផ្ទះទាំងនេះត្រូវមានរឿងរាវជាច្រើន ដែលមានលក្ខណៈ ផ្សេងៗ និង ចែកដាច់ពី ជញ្ជាំងមួយៗ ដែលមានតាំងពីជាន់ក្រាមមក ឬផ្ទះមានជាន់ៗពីរ ឬច្រើនប្រភេទ ។

ឧទាហរណ៍៖

- a. ផ្ទះពីរជាន់ – ជាផ្ទះដែលមានរចនាសម្ព័ន្ធរាងធំទូលាយដែលអាចរស់នៅបានពីរគ្រួសារ
- b. អាការផ្ទះល្វែងមួយបន្ទប់ - មានរាងជាបន្ទប់មួយៗហើយមានច្រើនជាប់ៗគ្នាហើយនៅ ពីមុខមានកន្លែងអង្គុយលេងបាន ។
- c. ផ្ទះជាន់  
 ជាប្រភេទផ្ទះដែលមានលក្ខណៈជាជាន់ៗហើយមានខាងដាច់ៗពីគ្នាពីផ្ទះមួយទៅ ផ្ទះមួយទៀត ។

d. វិទ្យាឯកជន - ជាអគារដែលមានលក្ខណៈដីឡូ ហើយរបស់របរផ្សេងៗមានលក្ខណៈសាមញ្ញ ។

**ចំណាំ :** អគារនីមួយៗដែលវិស្វាករបានរចនាឡើងមកដូចជា ផ្ទះល្វែង ផ្ទះដីឡូ ផ្ទះវិទ្យា ។ល។ ហើយមិនមានការកែប្រែរូបរាងដើម ឬ ជួសជុល នោះ ដូចជាជួសជុលបន្ទប់ ឬទំលាយ ជញ្ជាំងផ្សេងៗ ធ្វើជាបន្ទប់ថ្មី/ដាក់ជាក្រុម ឬរួមធ្វើបន្ទប់តែមួយ (ជាមួយនិងកន្លែងទំនេរផ្សេងៗ របស់ផ្សេងៗ ឬកន្លែងចុងកាត់ជាដើម) ហើយខាងក្រៅពុំមានការកែកុន រចនាសម្ព័ន្ធផ្ទះ ទាំងនោះ ត្រូវបានចាត់ទុកចូលទៅក្នុងប្រភេទផ្ទះមួយៗ ឬ ផ្ទះល្វែង តាមករណីខាងលើនេះ ។

3 **អគារដែលមានលក្ខណៈពាណិជ្ជកម្ម/ឧស្សាហកម្ម/បុរាណ** — នេះជាអគារបរុសំរាប់ធ្វើសេដ្ឋកិច្ច សំរាប់ជួលធ្វើអាជីវកម្មផ្សេងៗ ឬ សំរាប់បំរើសេវាកម្ម ឬសំរាប់ប្រជុំ ឬធ្វើជារោងចក្រ ឬឃ្នាំងឧសាហកម្ម ឬសំរាប់គោលបំណង កសិកម្ម ហើយមិនមែនបំរុងសំរាប់គោលបំណងសំរាប់ បុគ្គលផ្ទាល់ទេ ។

4 **ទីស្នាក់ការស្ថាប័ន** - នេះរួមបញ្ចូលទាំងអន្តេវាកសិទ្ធិ សណ្ឋាគារ វត្ត វិហារ ជំរំអន្តេប្រវេសន៍ ជំរំយោធា និងកន្លែងផ្សេងៗទៀត ។

5 **ប្រភេទផ្ទះផ្សេងៗទៀត** -  
នេះសំដៅទៅលើប្រភេទអគារទាំងអស់ហើយអគារសង់ជាលក្ខណៈធម្មជាតិមិនបានរួមបញ្ចូលក្នុងផ្ទះឯកជនទេប៉ុន្តែប្រើជាផ្ទះក្នុងពេលចុះសំភាសន៍ ។  
ជំរកមានលក្ខណៈធម្មជាតិនិងផ្ទះចល័តដូចជាវត្តបណ្តោង ទូកដឹកទំនិញ រួមបញ្ចូលក្នុងនេះដែរ ។

**Q2 - សំភារៈសាសង់ដំបូល**

ចូរគូសរង្វង់លើលេខកូដចំលើយពីប្រភេទសំភារៈដែលប្រើប្រាស់សាសង់ដំបូល ។

នេះត្រូវបានគេឆ្លើយតាមរយៈការសំភាសន៍ប៉ុន្តែបើមានចំលើយចូរសួរអ្នកឆ្លើយ ។

ប្រភេទសំភារៈដែលប្រើប្រាស់និងលេខកូដរបស់ពួកវាដូចខាងក្រោម :

- 1 - ស្បូវ
- 2 - ជើងឯង
- 3 - ស៊ីម៉ង់
- 4 - អាណុយមីញ៉ូម សំណរហាហាំង
- 5 - សំភារៈដែលបានស្រោចស្រង់ផ្សេងៗ
- 6 - ចំរុះប៉ុន្តែធ្វើពីសំណ អាណុយមីញ៉ូមច្រើន និងពិស៊ីម៉ង់
- 7 - ចំរុះប៉ុន្តែធ្វើមកពីស្បូវ រីកសំភារៈផ្សេងៗ
- 8 - ដែលកក
- 9 - ស្បោងផ្លាស់ស្លឹក

**Q3 – សំភារៈអសាងសង់ជញ្ជាំងខាងក្រៅ**

ចូរគូសរង្វង់លើលេខកូដអំពីប្រភេទសំភារៈដែលត្រូវប្រើក្នុងការសាងសង់ជញ្ជាំងខាងក្រៅ ។

សំនួរនេះអាចត្រូវឆ្លើយតាមរយៈការសំភាសន៍ប៉ុន្តែបើមានចំងល់ ចូរសួរអ្នកឆ្លើយ ។

ប្រភេទសំភារៈដែលប្រើនិងលេខកូដរបស់វាដូចខាងក្រោម :

- 1 - ឫស្សី ស្បូវ
- 2 - ឈើ
- 3 - ក្តាបន្ទះ
- 4 - ថ្ម ឥដ្ឋ
- 5 - សំណរ អាណុយមីញ៉ូម
- 6 - ស៊ីម៉ង់
- 7 - សំភារៈបណ្តាសអាសន្ន
- 8 - ផ្សេងៗទៀត ចូរបញ្ជាក់

ផ្ទះដែលមាន២ជាន់ជាពិសេសនៅជនបទនៅជាន់ផ្ទាល់ដីត្រូវប្រើសំរាប់បសុបក្សី ប្រដាប់ប្រដាក់សិដ្ឋាន ។ល ។

ចូររាយការណ៍ចំពោះសំភារៈប្រើសង់ជញ្ជាំងនៅជាន់ទី២ ។

ក្នុងករណីផ្សេងទៀតជញ្ជាំងត្រូវបានធ្វើពីសំភារៈខុសៗគ្នា ចូររាយការណ៍សំភារៈដែលប្រើប្រាស់ ។



ផ្ទះដែលមិននៅ ក្នុងអាគារដូចជានៅតាមកន្លែងល្ងីក ស្ពាន ។ល។ គួរតែមាន ចំលើយ នៅលេខកូដ 7 - សំភារៈ ដែល អាច ស្រោចស្រង់បាន ។

**Q4 – សំភារៈនៃការសង់ជាន់តាមផ្ទះ**

ចូរគូសរង្វង់លើលេខកូដចំពោះចំលើយអំពីប្រភេទនៃសំភារៈដែលប្រើប្រាស់ក្នុងការសាងសង់ជាន់តាមផ្ទះ ។  
បើជាន់នៅ លើផ្ទះត្រូវបានធ្វើដោយសំភារៈខុសៗគ្នា ចូររាយការណ៍សំភារៈដែលត្រូវបានប្រើ ។  
នេះគឺជាប្រភេទនៃសំភារៈដែលបានប្រើហើយនិងលេខកូដដូចខាងក្រោម ៖

- 1 - ដី/ដីឥដ្ឋ
- 2 - ឈើ/ ក្តារឫស្សី
- 3 - ស៊ីម៉ង់
- 4 - ក្តារក្រាល
- 5 - ថ្មដែលបានខាត់/ថ្មកែវ
- 6 - ប្លាស្ទិកម្យ៉ាង
- 7 - ក្បឿង
- 8 - ផ្សេងៗទៀតចូរបញ្ជាក់

**Q5 – ឆ្នាំអាគារដែលត្រូវបានសាងសង់**

ឆ្នាំដែលអាគារសាងសង់សំដៅទៅលើឆ្នាំនៅពេលសំណង់ត្រូវបានសាងសង់រួចស្រេច ហើយនៅ ពេលដែលវា ត្រូវបាន ប្រើប្រាស់ សាងសង់ ។ ជាទូទៅអាគារចាប់ផ្តើមសាងសង់ហើយនិងបញ្ចប់នៅក្នុងឆ្នាំដែលទោះជាមានករណីនៅពេល ដែលការសាងសង់ពន្យារពេលជាច្រើនឆ្នាំ ។ ចូររាយការណ៍ឆ្នាំដែលអាគារត្រូវបានសាងសង់ចប់ ។ បើអាគារកំពុងត្រូវបានសាងសង់ ប៉ុន្តែមានគេរស់នៅ ចូរដាក់ឆ្នាំនៅពេលដែលគេរស់នៅ ។

ចូរដាក់លេខកូដអោយបានសមរម្យដូចខាងក្រោម

- 1 - មុន 1955
- 2 - 1955 ដល់ 1969
- 3 - 1970 ដល់ 1974

4 - 1975 ដល់ 1979

5 - 1980 ដល់ 1985

6 - 1986 ដល់ 1990

7 - 1991 ដល់ 1993

8 - 1994 ដល់ 1996

9 - មិនដឹង មិនចាំ

ក្នុងករណីដែលមានផ្ទះច្រើនជាង ១ នៅក្នុងអាគារចូរសួរឆ្នាំរបស់អាគារ  
ផ្ទះដែលត្រូវបានសាងសង់ពីអ្នកឆ្លើយ ម្នាក់ក្នុងចំណោមអ្នកឆ្លើយនៅក្នុងអាគារដូចគ្នានៃគ្រួសារ  
ពេញចិត្តជាងគេពីគ្រួសារដំបូងដែលត្រូវបានសំភាសន៍ ។  
ចូរចំលងសំនួរដដែលនៅក្នុងតារាងសំនួរនៃផ្ទះគ្រួសារដ៏ទៀតដែលរស់នៅក្នុងអាគារតែមួយ ។

**Q6 – ចំនួនបន្ទប់**

ចូរបញ្ជាក់អោយច្បាស់ពីអ្នកឆ្លើយថាតើមានបន្ទប់ប៉ុន្មាននៅក្នុងផ្ទះដោយមិនរាប់បញ្ចូលទាំងបន្ទប់គេ  
ង ប្រកខាងក្រោម ហើយចូរគូសរង្វង់ចំលើយលើអោយបានសមរម្យ ។

បន្ទប់ត្រូវគេអោយនិយមន័យថាជាកន្លែងទំនេរនៅក្នុងផ្ទះរឺក៏ទីស្នាក់ការសំរាប់រស់នៅដោយមានជញ្ជាំង  
ឃាំងហោចណាស់មានកំពស់ 2 ម៉ែត្រ មានទំហំល្មមសំរាប់ដាក់មនុស្សពេញវ័យនិងមានទំហំ 4 m<sup>2</sup>  
ឃាំងហោចណាស់ ។

ចំនួនបន្ទប់សរុប គួរតែរាយការណ៍ដូចជាបញ្ចូលទាំងបន្ទប់គេង បន្ទប់ញ៉ាំអាហារ បន្ទប់សំរាប់សិក្សា បន្ទប់  
ទទួល ភ្ញៀវបន្ទប់តូចក្រោមដំបូលផ្ទះបន្ទប់សំរាប់អ្នកបំរើ ផ្ទះបាយ  
បន្ទប់សំរាប់ធ្វើជំនួញហើយនិងកន្លែងទំនេរផ្សេងៗទៀត

រឺក៏កន្លែងសំរាប់រស់នៅផ្សេងៗដរាបណាវាមានលក្ខណៈគ្រប់គ្រាន់ដូចជាជញ្ជាំងនិងជាន់តាមផ្ទះ ។

ចូរសំគាល់ថារបៀង គេហបទ កន្លែងទទួលភ្ញៀវ រាសហាល បន្ទប់ទទួលភ្ញៀវ បន្ទប់គេង បង្គន់តូតែមិន  
ត្រូវបាន រាប់បញ្ចូលជាបន្ទប់ទោះជាវាគ្រប់លក្ខខ័ណ្ឌក៏ដោយ ។

**Q7 – បរិវេនតាមកំរាលលើផ្ទះ**

ចូរសួរថា "តើបរិវេននៃកំរាលនីមួយៗតាមផ្ទះមានប៉ុន្មានម៉ែតការេ?" ចូរដាក់ចំលើយជាម៉ែតការេនៅ ក្នុងកន្លែងដែលផ្តល់អោយ ។ បើចំលើយមិនដឹងពីចំនួនសរុបជាម៉ែតការេ ហើយចូរសួរដើម្បីស្មាន ។

**Q8 – លក្ខណៈនៃការកាន់កាប់ផ្ទះល្វែង**

ចូរសួរអ្នកឆ្លើយ " តើអ្វីជាលក្ខណៈនៃការកាន់កាប់ផ្ទះល្វែង "

លក្ខណៈនៃការកាន់កាប់ផ្ទះល្វែងគួរត្រូវបានគេកត់ត្រាទុកនៅពេលដែលគេចុះទៅសំភាសន៍លើកដំបូង ។ ដូច្នោះទោះជាគ្រួសារបានជួលផ្ទះពីមុនប៉ុន្តែទទួលបានផ្ទះរួចមុនពេលចុះទៅសំភាសន៍បន្ទាប់គ្រួសារត្រូវបានរាយការណ៍ថាមានផ្ទះផ្ទាល់ខ្លួនហើយមិនជួលកន្លែងទេ ។ ចូរគូសលេខកូដលើចំលើយដែលបានមកពីគ្រួសារ ។ លេខកូដមានដូច ខាងក្រោម :

- 1 **មានផ្ទាល់ខ្លួន** – គ្រួសារជាម្ចាស់ហើយមានសិទ្ធិស្របច្បាប់ក្នុងការ កាន់កាប់ផ្ទះនោះ ។ រួមបញ្ចូល ទាំងផ្ទះដែលបង់បន្តិចម្តងៗផងដែរ ។
- 2 **ជួល** – អ្នកជួលអាចបង់ប្រាក់ជាប្រាក់សុទ្ធវិបែភេទផ្សេងទៀត ។
- 3 **ទទួលបានផ្ទះនៅមិនបាច់អស់ប្រាក់** - គ្រួសារមានផ្ទះនៅមាន មិនមានការអនុញ្ញាតិពី ម្ចាស់ផ្ទះ និងមិនចាំបាច់បង់ប្រាក់ថ្លៃឃ្នាលជាសាច់ប្រាក់នោះទៅអោយម្ចាស់ផ្ទះ អ្នកជួលដើឡើយ ។ រួមទាំង គ្រួសាររបស់អ្នកជួលកសិដ្ឋានដែលមានផ្ទះនៅដោយមិនបង់លុយទៅអោយម្ចាស់ដីដែលពួកគេធ្វើកសិដ្ឋានដូច្នោះនិយោជិកដែលត្រូវបានផ្ទះនៅមិនអស់លុយជាផ្នែកមួយនៃការផ្តល់ផលប្រយោជន៍ (ពួកគេផ្តល់កន្លែងផ្ទះសំបែងពីការងារ) ។
- 4 **ម្ចាស់ផ្ទះប៉ុន្តែមិនបានរស់នៅ** – ម្ចាស់របស់ផ្ទះបានអោយគ្រួសាររស់នៅនៅតែស្ថិតក្រោមការ ចោទរបស់រដ្ឋាភិបាល ។

**Q9 – តំលៃពិតប្រាកដនៃថ្លៃជួលក្នុង១ខែ**

បើលេខកូដដែលគូសនៅក្នុង Q8 ជា "2" (ជួល) ចូរសួរអ្នកឆ្លើយតបនូវតំលៃជួល ពិតប្រាកដគិតជារៀល ដែលគាត់ជួលផ្ទះនោះរៀងរាល់ខែហើយចូរផ្តោះទៅសំនួរ Q11 (ការជួលជុល ការសាងសង់ និងផ្តល់ទំរង់ថ្មីនៃផ្ទះ)

**Q10 – ថ្លៃជួលដែលចំណាយក្នុង១ខែ**

បើលេខកូដនៅក្នុងសំណួរ Q8 គឺ "1" (មានផ្ទះ/សងបំណុលតិចៗ) "3" (បាននៅដោយមិនគិតប្រាក់) រឺក៏ "4" (ម្ចាស់មិនបាននៅ) ចូរសួរអ្នកឆ្លើយដើម្បីស្មានចំលើយទៅសំណួរគាត់ថាតើផ្ទះទាំងរបស់ គាត់នឹងត្រូវបានជួលរឺទេ ។

**Q11 - ការសាងសង់និងការជួសជុលផ្ទះ**

ដើម្បីកំណត់ថាតើអ្នកផ្តល់ចំលើយបានសាងសង់និងជួសជុលផ្នែកសំខាន់ៗនានានៅក្នុងផ្ទះរបស់ពួកគេរឺទេហើយ ចូរសួរពួកគេថា "តើអ្នកមានធ្វើការសាងសង់ ជួសជុលផ្ទះដែរទេនៅឆ្នាំនេះ?" ចូរដាក់លេខកូដ "1" បើចំលើយថា " ចាស " ហើយចូរសួរសំណួរ Q12 និង Q13 ។ ក្រៅពីនេះចូរដាក់លេខកូដ "2" សំរាប់ចំលើយថា " ទេ " ហើយចូរសួរទៅសំណួរ Q14 ។

**Q12 – តំលៃដែលចំណាយលើការសាងសង់**

សំណួរនេះគួរតែត្រូវបានសួរលើចំលើយក្នុងសំណួរ Q11 និង "1" ឆ្លើយថា " ចាស " ។ ចូរ សួរអ្នកឆ្លើយថា

"តើអ្នកចំណាយលើទៅលើការសាងសង់ផ្ទះអស់ប៉ុន្មានដែរ?" ។ ចូរដាក់លេខកូដនៅក្នុងចន្លោះដែលបានផ្តល់អោយ គិតជារៀល ។ បើចំលើយថាមិនដឹងពីតំលៃចំណាយពិតប្រាកដចូរសួរដើម្បីធ្វើការស្មាន ។

**Q13 – តំលៃដែលចំណាយលើការជួសជុលសំខាន់ៗ/ ការជួសជុលផ្ទះ**

សំណួរនេះគួរតែត្រូវបានសួរលើចំលើយនៅក្នុងសំណួរដាក់លេខកូដ "1" ចូរសួរសំណួរថា "តើការចំណាយសរុប ចំពោះការសាងសង់អស់ប៉ុន្មាន?" ។ ចូរដាក់ចំនួនទឹកប្រាក់ចូលទៅក្នុងចន្លោះដែលបានផ្តល់អោយគិតជារៀល ។ បើអ្នក ឆ្លើយថាមិនដឹងពីតំលៃពិត ចូរសួរដើម្បីធ្វើការស្មានចំណាយនេះ ។

**Q14 – ការចំណាយផ្សេងៗ**

ការចំណាយក្នុងគ្រួសារសំដៅទៅការចំណាយដែលធ្វើឡើងសំរាប់ការប្រើប្រាស់ផ្ទាល់ខ្លួន ។ ដូច្នេះវាមិនបានរួមបញ្ចូលដូចជា ការចំណាយដែលទាក់ទងនឹងកសិដ្ឋាន ពានិជ្ជកម្ម ការវិនិយោគ ការទិញអចលនទ្រព្យ និង ការចាយ ប្រាក់ផ្សេងៗ ដែល មិនពាក់ព័ន្ធនឹងការប្រើប្រាស់ផ្ទាល់ខ្លួន ។ គ្រឿងសង្ហារឹមនិងសំភារៈ ដែលអាចប្រើបានយូរដូច ជាឡាន ម៉ូតូ និងសំភារៈផ្សេងៗទៀតដែលបានទិញទៅតាមខែ (ជាប្រាក់សុទ្ធ រឺ ឥណទាន) សំរាប់ការប្រើប្រាស់ ត្រូវបានចាត់ទុកថាជាសំភារៈ សំរាប់ការប្រើប្រាស់ផ្ទាល់ខ្លួន ដូច្នេះត្រូវបញ្ចូលទៅក្នុងការ ចំណាយសំរាប់គ្រួសារ ។

ហើយត្រូវរួមបញ្ចូល ទាំងការចំណាយផ្សេងៗដូចជាពន្ធដារប្រាក់ចំណូល ការបង់លើអចលន នះទ្រព្យផ្សេងៗ ថ្លៃឈ្នួលចុះឈ្មោះឡាន អំណោយ ការធ្វើ វិភាគទាន ហើយការជួយខ្លះទៀតដែល ត្រូវ ផ្តល់ដោយគ្រួសារដល់អ្នកដទៃ (កាផ្តល់វិភាគទាននិងអំណោយដល់សេ វាកម្មសាសនា) និងការចំណាយផ្សេង ទៀតដូចជាការបង់អត្រាការប្រាក់លើប្រាក់កំចាត់សំរាប់ការចំណាយផ្គត់ផ្គង់ជីវភាព ការខាងបង់ដោយសាច់ រូប និងការ ចំណាយទៅលើឈ្នួលសមាជិកផ្សេងៗ ។មិនបញ្ចូលដូចជាការទិញអចលនទ្រព្យ រឺ ការសងរំលូស ការសង លើប្រាក់កំចាត់សុទ្ធ ប្រាក់កំចាត់អោយទៅអ្នកក្រៅគ្រួសារ ចំនួនប្រាក់បញ្ជើក្នុងធនាគារ ការវិនិយោគ និង ការចំណាយ ជ សិលសំខាន់ៗ ការសងផ្ទះជាដើម ។

ដើម្បីកំណត់ការចំណាយពិតប្រាកដពី (ទោះជាជាសាច់ប្រាក់សុទ្ធ រឺជាប្រភេទអ្វីក៏ដោយ) ចូរសួរអ្នកឆ្លើយ ថា“តើអ្នក មានការចំណាយពិតប្រាកដប៉ុន្មានដែរ...( ចូរកកត់ត្រាចំនួនការ ចំណាយទាំងឡាយ ដែលបានចុះ នៅ ក្នុងកំរងសំណួរ)?” សំរាប់ការចំណាយនីមួយៗ ចូរសួរពីចំនួនដែលចំណាយជាប្រាក់សុទ្ធវិបសណ្ណទាន បន្ទាប់ មក ទៀតការចំណាយ ផ្សេងៗ ។បន្ទាប់មកទៀតបូកសរុបតំលៃទាំងអស់ហើយសរសេរតំលៃសរុប ។

ខាងក្រោមនេះគឺជាការណែនាំដែលត្រូវគួរពិចារណាទៅលើសំណួរ :

**a. អាហារ ផលជ្ជះ និងថ្នាំជក់ (ការពិសប្តូហ៍មុន)**

របស់ដែលដាក់ចូលនៅក្នុងផ្នែកនេះគួរតែជាការប្រើប្រាស់កាលពិសប្តូហ៍មុន (មិនមែនការទិញ ស រូបប្រថាំ សប្តូហ៍ទេ)របស់គ្រួសារទេ ។ហេតុច្នេះរបស់ដែលត្រូវទិញប៉ុន្តែមិនត្រូវប្រើប្រាស់នៅសប្តូហ៍មុន ទេហើយមិនត្រូវរាប់បញ្ចូលផងដែរ ។ ផ្នែកនេះបញ្ចូលទាំងអាហារដែលរៀបចំនៅផ្ទះ បើត្រូវ ញ៉ាំនៅផ្ទះ រឺក៏ទិញពីខាង ក្រៅហើយញ៉ាំនៅកន្លែងណាក៏ដោយដូចជាកន្លែងធ្វើការ សាលា ។ល ។ អា ហារដែលបាន រៀបចំពីភោ ជនីដ្ឋានហើយត្រូវញ៉ាំនៅផ្ទះក៏ត្រូវបានដាក់ជាក្រុម ។

**b. សំលាកបំពាក់និងគ្រឿងពាក់ស្បែកនៅជើង (កាលពី៦ខែមុន)**

ចូរសួរនៅក្នុងផ្នែកនេះចំពោះចំនួនដែលបានចំណាយហើយត្រូវចំណាយលើសំលាកបំពាក់និ ងគ្រឿងសំរាប់ពាក់នៅជើងកាលពី៦ខែមុន ។ ការចំណាយសំរាប់ឯកសណ្ឋានសាលា នៃសមាជិក គ្រួសារ រួមបញ្ចូលទាំង ឯកសណ្ឋានសំរាប់ការអប់រំ ។ល ។ត្រូវបានរាយការណ៍នៅក្នុងផ្នែកនេះ ។ទោះជាយ៉ាងណាក៏ដោ យការចំណាយសំរាប់ត្រសំលៀកបំពាក់ហើយនិងស្បែកជើងដែលគ្រួសារទិញ

ហើយត្រូវអោយផ្តល់មេត្រូវសារស្រ្តីបំរើក៏ត្រូវ

ដកចេញពីផ្នែកនេះហើយគួរបញ្ចូលទៅក្នុងផ្នែក៦-ប្រតិបត្តិការក្នុងគ្រួសារ ។

**c. ការថែរក្សាផ្ទះនិងការជួសជុលបន្តិចបន្តួច (កាលពី៦ខែមុន)**

ទំនាក់ទំនងការថែរក្សាផ្ទះសំបែងនិងការជួសជុលបន្តិចបន្តួចនៅក្នុងផ្ទះអំឡុងពេល៦ខែគឺត្រូវដាក់បញ្ចូលនៅក្នុងការចំណាយនេះ ។ វាមិនត្រូវដាក់បញ្ចូលនៅក្នុងការរៀបចំសំខាន់ៗនិងការសាងសង់ផ្ទះ ។ មិនដាក់បញ្ចូលតំលៃសេវាកម្មមិនគិតថ្លៃចំពោះការជួសជុលផ្ទះបន្តិចបន្តួច ។ ការថែរក្សាផ្ទះនិងការជួសជុលបន្តិចបន្តួចសំដៅលើការការផ្លាស់ប្តូរនៅក្នុងផ្ទះបើម្សីការពារការខូចខាតវិរក្សាផ្ទះនោះអោយមានលក្ខណៈដូចដើម ។ ការថែរក្សាផ្ទះនិង

ការជួសជុលបន្តិចបន្តួចរួមបញ្ចូលដូចខាងក្រោម :

- (1) ការផ្លាស់ប្តូរក្បាលម៉ាស៊ីនទឹក កន្លែងសំរាប់លាងចាននិងក្បឿង
- (2) ការជួសជុលប្រដាប់បង្ហូរទឹកចេញ
- (3) ការផ្លាស់ប្តូរបង្ហូរទឹកបង្ហូរនិងឥដ្ឋដែលបាក់បែកបាក់
- (4) ការជួសជុលផ្ទះ វិជញ្ជាំងក្រដាស
- (5) ការជួសជុលពិដានដែលខូចខាត ជញ្ជាំង
- (6) ជួសជុលដំបូលលិច
- (7) ជួសជុលរបង
- (8) ជួសជុលខ្សែភ្លើង កុងតាក់ និងប្រិដោតភ្លើង

**d. ទឹក ភ្លើង និងប្រេងឥន្ធនៈ (ខែមុន)**

ចូរបញ្ចូលក្នុងនេះការប្រើប្រាស់សរុបនៃទុក ភ្លើង ហើយប្រេងឥន្ធនៈកាលពីខែមុន ។ បើអ្នកឆ្លើយ

មានវិក័យបត្រជាផ្លូវការណ៍ក្នុងការបង់ប្រាក់ដែលជាឯកសារអាចផ្តល់ព័ត៌មានត្រឹមត្រូវហើយនិងអាចធ្វើការសំភាសន៍បានលឿន ។

ក្នុងករណីដែលគ្រួសារចែករំលែកព័ត៌មាននេះជាមួយគ្រួសារដទៃ ហើយការស្មានប្រែប្រាស់របស់ គ្រួសារគួរតែរួមបញ្ចូលក្នុងនេះដែរ។ ការចំណាយរបស់ LPG ប្រេងកាត អគ្គិសនី ហើយនិងទឹកត្រូវ បានប្រើដោយគ្រួសារ ដែលមានផ្ទះជា ផ្ទះគំរូ រត្នតែ ត្រូវ បានដាក់បញ្ចូលដែរ។ នៅក្នុងស្ថាន ភាពនេះ ចូរសួរពីចំនួនដែលបានចែករំលែកប្រចាំខែដោយផ្ទះគំរូ។

LPG ប្រេងកាត អគ្គិសនី និង ទឹក ត្រូវប្រើក្នុងការធ្វើអាជីវកម្មទាំងគ្រួសារនិងគ្រួសារ ដទៃ ទៀតដែល ចែករំលែកផ្នែកនៃផ្ទះគួរតែមិនត្រូវដាក់បញ្ចូលក្នុងនេះឡើយ។ ក្នុងករណីបែបនេះ ចូរសួរ អ្នកឆ្លើយដើម្បី ស្មានចំនួនដែលត្រូវប្រើប្រាស់សំរាប់គ្រួសារជាលក្ខណៈឯកជន ។សំរាប់គ្រួសារដែលបង់ទៀងទាត់ ចំពោះសេវាកម្មអគ្គិសនី រឺ ទឹក ការទិញទឹក ចូរសួរអំពីការ បង់ សរុបកាលពីខែមុន។ បើភ្លើងរឺទឹកត្រូវបាន រួម

បញ្ចូលនៅក្នុងថ្លៃឃ្នូលចូរព្យាយាមសួរអំពីតម្លៃប្រហាក់ប្រហែលចំពោះភ្លើងនិងទឹក។ ចូរដាក់ "ប្រភេទ " កូឡេនៃការប្រើប្រាស់អគ្គិសនី ប្រេងឥន្ធនៈ និងទឹកដែលទទួលដោយមិន បង់ប្រាក់រឺជាអំណោយក្នុងករណីមានខ្មែងឈើ ដើមឈើ មែកឈើត្រូវបានប្រើជាអុស។

**e. គ្រឿងតុលាការក្នុងផ្ទះ (កាលពី១២ខែមុន)**

ការចំណាយនេះរួមបញ្ចូលទាំងគ្រឿងសង្ហារឹមដែលប្រើប្រាស់បានយូរនិងមិនបានយូរសំរាប់ គ្រួសារដែលបានទទួលកាល 12 ខែមុន។

- (1) សំពត់លិននិង គ្រឿងសង្ហារឹម
- (2) គ្រឿងប្រដាប់ប្រើក្នុងផ្ទះបាយ
- (3) ប្រដាប់ប្រើប្រាស់សំខាន់ៗដូចជា ម៉ាស៊ីនភ្លើង ទូទឹកកក ហ្គាស ម៉ាស៊ីនបោកគូក ។ល ។
- (4) ផ្នែកនៃគ្រឿងសង្ហារឹម
- (5) ប្រដាប់ប្រើប្រាស់ផ្សេងៗដូចជា ឆ្នាំងអ៊ុត កង្ហារអគ្គិសនី កូនខ្លះ ឆ្នាំងដាំបាយ ។ល ។

- (6) កែវ ចាន ស្លាបព្រា ។ល ។
- (7) សំភារៈក្នុងផ្ទះដូចជាឧបករណ៍ក្នុងសួនច្បារ ព្យញ្ជន៍ អំបោសដុសលាងក្តារ ។ល ។

**f. ប្រតិបត្តិការគ្រួសារ (កាលពីសប្តាហ៍មុន)**

នៅចំនុចនេះបង្ហាញអំពី ការចំណាយរួមទាំងសំភារៈការងារផ្ទះសំបែង ដែលមានដូចជា សាប៊ូរ/ម្សៅសាប៊ូ សមរាប់បោកគក់ ថ្នាំបាញ់សំលាប់សត្វល្អិត ទឹកលាង/ជូតផ្ទះ ជីសំរាប់ផ្កា អំបោសសំអាត ។ល ។ របស់ទាំងនេះរួមទាំងថ្លៃសេវាកម្មសំអាតផ្សេងៗទៀតដែលមានទាក់ទង (អ្នកបំរើ, ការលាងសំអាត, អ្នកយាម, អ្នកថែសួន) ដែលអាចជួយដល់ស្ត្រីមេផ្ទះបាន វាមាន ការគិតថ្លៃ និង ការផ្តល់ដូនដោយមិនគិតថ្លៃ ដូចជាការជួសជុល, ការថែទាំ នូវប្រដាប់ប្រដាប្រើប្រាស់ក្នុងផ្ទះ និងថ្លៃផ្សេងៗទៀត ដូចជាសំរាម របស់របរដែលចោល និងការបោកអ៊ុតសំលៀកបំពាក់ ។

**g. ថ្នាំពេទ្យ (ខែមុន)**

កត់ត្រាក្នុងចំនុចនេះ ពីថ្លៃ ឬការចាយវាយទៅលើ ការថែទាំសុខភាព និងការផ្តល់ជូននូវ សេវាកម្ម ថ្នាំពេទ្យល្អៗ កាលពីខែមុន ។

**h. ការធ្វើតំណើ និង ឧបករណ៍សំរាប់ទំនាក់ទំនង ផ្ទាល់ខ្លួន (ខែមុន)**

កត់ត្រានូវថ្លៃធ្វើតំណើនិងឧបករណ៍ដែលធ្វើការទំនាក់ទំនងផ្ទាល់ខ្លួនដែលបានទិញ (ជាសាច់ប្រាក់ ឬ ជាបណ្តុំទាប) កាលពីខែមុន ដូចជា កង់ ម៉ូតូ រថយន្ត ទូរស័ព្ទ ។ល ។

**i. ប្រតិបត្តិការ/មារថែទាំ នៃឧបករណ៍ធ្វើតំណើ (ខែមុន)**

កត់ត្រានូវថ្លៃប្រតិបត្តិការ និងការទំនុកបំរុង យានយន្ត ដែលមានដូចជា សាំង ម៉ាស៊ីន ហ្គាស ការលាងសំអាត ជួសជុល រើម៉ាស៊ីន និងការទិញផ្នែកផ្សេងៗនៃម៉ាស៊ីន ។

**j. ថ្លៃ ធ្វើតំណើ និង ការទំនាក់ទំនង ដែលអាចធ្វើទៅបាន (ខែមុន)**



កត់ត្រានូវចំនុចនេះនូវតំលៃក្នុងការធ្វើតំណើរ និង  
 សេវាកម្មនៃការទំនាក់ទំនងគ្នាកាលពីខែមុន ដូចជាការធ្វើតំណើរតាមរយៈ ម៉ូតូ ឡានក្រុង កង់  
 រថយន្តឈ្នួល រទេះភ្លើង កប៉ាល់ កាណូត ទូក រទេះគោ យន្តហោះ(ក្នុងស្រុក និង អន្តរជាតិ) ។  
 ថ្លៃសេវាកម្មទូរស័ព្ទ ក្នុងស្រុកនិងក្រៅប្រទេស ថ្លៃទូរសារ និង តេលេក្រាម និង តែមប្រសេនីយ៍  
 ជាដើម និងថ្លៃចំណាយផ្សេងៗទៀតដែល ទាក់ទងនឹង ការធ្វើតំណើ  
 និងទំនាក់ទំនងត្រូវបានកត់ត្រានៅក្នុងបង្គោលនេះ ។

**k. ការកំសាន្ត (១២ ខែមុន)**

កត់ត្រានូវឈ្មោះមុខចំណាយចំពោះគ្រួសារ លើទំនិញ និងសេវាកម្មផ្សេងៗ ដូចជា  
 ថ្លៃដឹកជញ្ជូន ដើលេង ។ល។ ក៏រួមបញ្ចូលទាំងថ្លៃប័ណ្ណសមាជិក ផ្សេងៗ ។ល។

ប្រសិនបើសមាជិកគ្រួសារមានលេងល្បែងដល់មាន់សំរាប់ការកំសាន្តនោះ (ឧទាហរណ៍  
 ការប្រដាល់មាន់ផ្ទាល់របស់គាត់) ចំនួនទឹកប្រាក់ដែលចំណាយក្នុងការ ទិញសត្វមាន់នោះត្រូវបាន  
 កត់ត្រានៅក្នុងចំនុចនេះ ប្រសិនបើគាត់មានសត្វចិញ្ចឹម  
 កត់ត្រានូវចំណាយក្នុងការចិញ្ចឹមមើលថែ (ដូចជា ចំណី, ថ្នាំបង្ការផ្សេងៗ ។ល។)

**l. ការអប់រំ (ខែមុន)**

បើមានសមាជិកគ្រួសារដែលកំពុងសិក្សានៅពេលណាក៏ដោយ ការចំណាយ ទាំងឡាយទាក់ទង  
 ទៅ នឹងការ អប់រំនឹងត្រូវដាក់បញ្ចូលនៅក្នុងនេះ ។ វារួមទាំងថ្លៃឈ្នួលសាលា ការចុះថ្លៃអោយ  
 សមាជិក គ្រួសារដែល សិក្សាឆ្ងាយពីផ្ទះ សៀវភៅ ហើយនិងសំភារៈផ្គត់ផ្គង់នៅសាលា។  
 ការចំណាយលើការ សែត ទស្សនាវដ្តី រឿង កំប្លែង  
 កូនសៀវភៅដាក់ហៅបោះពុម្ពត្រូវបានដាក់បញ្ចូលដែរ ។

**m. ការយកចិត្តទុកដាក់លើសេវាកម្មនិងផលិតផល (ខែមុន)**

ចូរដាក់បញ្ចូលនៅទីនេះនូវតំលៃរបស់ដែលបានទិញ រឺ សេវាកម្មដែលអាចមានដោយ គ្រួសារ  
 ចំពោះ ការយកចិត្តទុកដាក់ផ្ទាល់ខ្លួនកាលពីខែមុនដូចជាបង្គន់ សាប៊ូ ថ្នាំដោះឆ្មេញ ម្សៅ  
 ក្រដាសប្រើ នៅ ក្នុង បង្គន់ ក្រដាសជូតមាត់ ។ទឹកអប់ ការកាត់សក់ ។ល។

**n. អានុភាពផ្ទាល់ខ្លួន (កាលពី១២ខែមុន)**

ចូររៀបចំការវាយតម្លៃដែលគ្រួសារទិញសំរាប់អានុភាពផ្ទាល់ខ្លួន ដូចជាគ្រឿងអលង្កា កាបូបដៃ ការបូប កាបូប លុយ ឆ័ត្រ ។ល។

**០. ការចំណាយផ្សេងៗ ( 12 ខែមុន)**

ចូររៀបចំការវាយតម្លៃមិនមានការស្មាន ដូចជាតំលៃលិខិតឆ្លងដែន ថ្លៃប័ណ្ណបើកបរ ការបង់ ពន្ធ យាន យន្ត អំណោយ វិភាគទានទៅគណៈបក្សនយោបាយ មូលនិធិសង្គម សាសនា និងការចំណាយដែលកើត មាន ដោយគ្រួសារមិនត្រូវបញ្ចូលទៅក្នុងនេះទេ ។

**Q15 – ប្រភពសំខាន់ៗនៃការចែកចាយទឹកសំរាប់ល្បែងដៃនិងបោកគូក**

ចូរគូសរង្វង់លើលេខកូដអោយបានសមរម្យសំរាប់ប្រភពសំខាន់ៗនៃការចែកចាយទឹកល្បែងដៃនិងបោកគូក ។ ប្រសិនបើមានប្រភព២វិធានចំពោះការចែកចាយទឹក ចូររាយការណ៍ប្រភពដែលបានប្រើច្រើនបំផុត ។

ប្រភពខុសគ្នានៃការផ្គត់ផ្គង់ទឹកសំរាប់ល្បែងដៃនិងបោកគូកដូចខាងក្រោម ៖

- 1 - បំពង់ទឹកនៅតាមបរិវេណ
- 2 - ទឹកពីរ៉ែម៉ាតេតាមសាធារណៈ
- 3 - អន្ទូងស្នប់
- 4 - អណ្តូងជីកដែលមានការការពារ
- 5 - អន្ទូងជីកមិនដែលមានការការពារ
- 6 - ស្ទឹង បឹង ព្រែក ត្រពាំង
- 7 - ទឹកភ្លៀង
- 8 - ឡានដឹកទឹក ទឹកទឹក
- 9 - ទឹកដប
- 10 - ផ្សេងៗដទៃទៀតសូមបញ្ជាក់

**Q16 – ចំងាយនៃប្រភពទឹកសំខាន់ៗ**

ចូរគូសរង្វង់លើលេខលើចំណាយចំពោះចំងាយនៃប្រភពនៃការចែកចាយទឹកសំខាន់ៗពីកន្លែងរស់នៅ ។ លេខកូដសំរាប់ចំងាយនៃប្រភពទឹកដូចខាងក្រោម ៖

- 1 នៅបរិវេណផ្ទះ

- 2 តិចជាង 100 ម៉ែត្រ
- 3 100 ដល់ 500 ម៉ែត្រ
- 4 500 ម៉ែត្រ ដល់ 1 គីឡូម៉ែត្រ
- 5 ច្រើនជាង 1 គីឡូម៉ែត្រ
- 9 អត់ដឹង

**Q17 - ពេលទៅយកទឹកនិងត្រឡប់មកវិញ**

ចូរសរសេររយៈពេលទៅយកទឹកនិងត្រឡប់មកវិញជាម៉ោងនិងនាទីក្នុងកន្លែងទំនេរដែលបានផ្តល់ដោយ ។  
 បើប្រភពទឹកស្ថិតនៅក្នុងនៅក្នុងបរិវេនរបស់គ្រួសារ ចូរគូសលេខកូដ "88" សំរាប់នៅក្នុងបរិវេន ។ បើចម្ងើយ  
 ឆ្លើយ ថាមិនដឹងចំងាយប៉ុន្មាននៅពេលទៅយកទឹកនិងត្រឡប់មកវិញចូរគូសលេខកូដ "99" ។

**Q18 - Q19 ប្រភពសំខាន់នៃប្រភពការចែកចាយទឹកសំរាប់ផឹក**

សូមសួរអោយច្បាស់ថាតើគ្រួសារទទួលទឹកផឹកដូចប្រភពទឹកបោកគូកនិងល្បែងចានរឺទេ  
 ហើយចូរសួរថាគ្រួសារថា "តើគ្រួសារអ្នកទទួលប្រភពទឹកផឹកដូចប្រភពនេះរឺទេ?" ចូរដាក់លេខកូដ "1"  
 សំរាប់ចម្លើយថា " បាទ " ហើយបន្តទៅសំនួរ Q20 ។ បើក្រៅនេះចូរដាក់លេខកូដ "2" ហើយសួរសំនួរ  
 Q19 ។

**Q19 – ប្រភពសំខាន់នៃទឹកផឹក**

គូសរង្វង់លើចម្លើយសមរម្យសំរាប់ប្រភពសំខាន់ៗនៃការចែកចាយទឹកផឹក ។ បើមានប្រភពទឹកសំរាប់ផឹក ២  
 រឺ ច្រើន ចូររាយការណ៍ពីប្រភពណាដែលប្រើច្រើនបំផុត ។ ប្រភពនៃការចែកចាយទឹកផឹកដូចខាងក្រោម :

- 1 - បំពង់ទឹកនៅតាមបរិវេណ
- 2 - ទឹកពីរម៉ាតេតាមសាធារណៈ
- 3 - អន្ទូងស្នប់
- 4 - អណ្តូងផឹកដែលមានការការពារ
- 5 - អន្ទូងផឹកមិនដែលមានការការពារ
- 6 - ស្ទឹង បឹង ព្រែក ត្រពាំង
- 7 - ទឹកភ្លៀង

- 8 - ឡានដឹកទឹក ទីញទឹក
- 9 - ទឹកដប
- 10 - ផ្សេងៗទៀតសូមបញ្ជាក់

**Q20 – ប្រភេទបង្គន់ដែលប្រើប្រាស់**

គោលបំណងនៃសំណួរនេះគឺដើម្បីទទួលបាននូវវិធានការនៃការកំរិតអនាម័យទូទៅរបស់គ្រួសារការប្រើប្រាស់បង្គន់សំខាន់ណាស់ក្នុងការទប់ស្កាត់ជំងឺនិងការធ្វើអោយប្រសើរឡើងនូវសុខភាព ។

- 1 **បង្គន់បង្ហូរទឹកផ្ទាល់ខ្លួន** –  
បង្គន់គ្រប់ប្រភេទទាំងអស់ត្រូវប្រើដោយគ្រួសារដែលទឹកត្រូវបានចាក់ចូលទៅក្នុងចាបបង្គន់ ទឹកបន្តិចបន្តួចនៅសល់ក្នុងចានបង្គន់ ហើយគ្រាន់តែមូលប៊ូតុងកាច់ទឹកពីបំបង់ស្តុកទឹក ។
- 2 **បង្គន់បង្ហូរទឹករួមគ្នា** - បង្គន់គ្រប់ប្រភេទទាំងអស់ត្រូវប្រើដោយគ្រួសារដែល ទឹកត្រូវបានចាក់ ចូលទៅក្នុងចាបបង្គន់ ទឹកបន្តិចបន្តួចនៅសល់ក្នុងចានបង្គន់ ហើយគ្រាន់តែមូល ប៊ូតុងកាច់ ទឹក ពីបំបង់ស្តុកទឹក ។
- 3 **បង្គន់បិទជិត** – នេះជាប្រភេទបង្គន់ដែលមិនបាច់ប្រើទឹកនៅក្នុងចានបង្គន់ទេ ជាធម្មតាវាធ្វើពីដីឥដ្ឋដូច  
ជារណ្តៅធម្មតាធ្វើពីបំពង់រាងធំហើយគ្របខាងលើជិតនិងអាចបើកបាន ។  
វាប្រហែលជាមានរឹមនិមានប្រអប់សំរាប់អង្គុយនៅពេលបើកទេ ។
- 4 **បង្គន់បើកជំហរ** – រណ្តៅដែលបើកជំហរគ្មានចានស្តុកទឹកទេ
- 5 **ផ្សេងៗទៀត** – ចូរបញ្ជាក់ពីប្រព័ន្ធបង្គន់ផ្សេងទៀតដែលគ្រួសារប្រើប្រាស់ ។
- 6 **មិនមាន**- ចូររាយការណ៍ចំពោះគ្រួសារដែលមិនមានបង្គន់ប្រើប្រាស់និងគ្មានប្រព័ន្ធបង្គន់ប្រើ ប្រាស់ ច្បាស់ណាស់ ។  
**ចំណាំ:** នៅជនបទជាពិសេស បង្គន់របស់គ្រួសារត្រូវបានសាងសង់ខាងក្រៅអាគារ ផ្ទះ ។  
ចូរចាត់ទុកថាវាជាបង្គន់នៅក្នុងផ្ទះ ។  
បង្គន់ដែលនៅឆ្ងាយពីផ្ទះជាធម្មតាជាប្រភេទបង្គន់ជំហរ ។

**Q21 – ប្រភេទនៃភ្លើងដែលត្រូវប្រើប្រាស់**

កំណត់ប្រភេទនៃប្រភពភ្លើងដែលគ្រួសារប្រើប្រាស់ច្រើនបំផុតនិងលេខកូដដ៏សមរម្យ  
ប្រភេទនៃការប្រើភ្លើងនិងលេខកូដរបស់វាដូចខាងក្រោម :

- 1- អគ្គិសនីពីរដ្ឋាភិបាលហើយនិងប្រភពផ្សេងទៀត
- 2- ម៉ាស៊ីនភ្លើង
- 3- ទាំងអគ្គិសនីនិងម៉ាស៊ីនភ្លើង
- 4- ប្រេងកាត
- 5- ទាស
- 6- ផ្សេងៗទៀតៗ ចូរបញ្ជាក់

**Q22 – ប្រភេទប្រើសំរាប់ចំអិនអាហារ**

ចូរសួរអ្នកឆ្លើយពីប្រភេទនៃប្រេងឥន្ធនៈដែលគ្រួសារប្រើប្រាស់ច្រើនបំផុតពេលចំអិន ។ ចូរគូស  
រង្វង់លើ លេខ កូដអោយបានសមរម្យ ។ ប្រសិនបើប្រភេទឥន្ធនៈនៃការចំអិនពីរច្រើនប្រភេទដែលត្រូវប្រើ  
ឧទាហរណ៍ អគ្គិសនី ហើយ LPG LPG ហើយនិងឈើ ប្រេងកាត ផ្សេងៗល។ ចូររាយការណ៍ពីឥន្ធនៈ  
ដែលត្រូវប្រើច្រើន បំផុតសំរាប់ ការចំអិន ។

នេះជាប្រភេទនៃឥន្ធនៈដែលប្រើប្រាស់សំរាប់ចំអិនអាហារដូចខាងក្រោម :

- 1- អុស
- 2- ធូលីឧស
- 3- ប្រេងកាត
- 4- ហ្គាស
- 5- អគ្គិសនី
- 6- មិនមាន
- 7- ផ្សេងៗទៀត សូមបញ្ជាក់

**Q23 – ប្រដាប់ប្រើប្រាស់ / ភាពជាទីតាប់ចិត្តដែលគ្រួសារមាន**

ចូរសួរអ្នកឆ្លើយអំពីប្រដាប់ប្រើប្រាស់ដែលក្រុមគ្រួសារមាន ។ មិនត្រូវពឹងលើអ្វីដែលអ្នកឃើញ  
ព្រោះ ប្រ ហែល ជាប្រដាប់ប្រើប្រាស់ដូចជាវិទ្យុ ទូរទស្សន៍នៅក្នុងបន្ទប់គេង ។ ចូរសួរសំណួរ

“តើក្រុម គ្រួសារមាន ភាពជាទី គាប់ចិត្តចំពោះប្រដាប់ប្រើប្រាស់រឺទេ?” បើមានសូមប្រមូល ទិន្នន័យដោយគូស រង្វង់នៃ ជំរើស ចំ លើយដោយ ដាក់លេខកូដ ។ មិនរួមបញ្ចូលទាំងទូរទស្សន៍ វិទ្យុ ទូទឹកកក ទូរស័ព្ទ ម៉ូតូ ម៉ាស៊ីនភ្លើងដែល មិនអាចប្រើបាន យូរតទៅទៀតហើយនឹងមិនត្រូវយកទៅជួសជុលដោយក្រុមគ្រួសារនោះទេ ។

**Q24 – ការផ្សព្វផ្សាយតាមសាធារណៈ/ការប្រជុំតាមសហគមន៍**

សួរចំលើយប្រាកដពីអ្នកផ្តល់ចំលើយថាតើសមាជិកក្នុងគ្រួសារអានកាសែត ស្ថាប័រិទ្យមើល ទូរទស្សន៍ និងបាន ចូលរួមការប្រជុំក្នុងសហគមន៍ដោយសួរថា “តើកាលពី សប្តាហ៍មុនមានសមាជិកគ្រួសាររបស់អ្នក ..... (ជំរើសនៃការប្រមូលទិន្នន័យ គូសលេខ កូដនៃចំលើយបើឆ្លើយថាមាន) ?”.

**Q25 – ការទទួលបានសេវាកម្មផ្សេងៗ**

ចូរបញ្ជាក់បន្ថែមពីអ្នកឆ្លើយអំពីភាពងាយស្រួលក្នុងការទទួលបានសេវាកម្មផ្សេងៗនៅក្នុងភូមិដូចជាទី (1) ការចូល រៀននៅ សាលាបឋមសិក្សា ទី(2) សេវាកម្មសុខភាពតាមគ្លីនិក ហើយទី (3) ការឆ្លងផ្លូវដែលជិត បំផុត ដោយឡាន ។ សំរាប់សេវាកម្មនីមួយៗ ចូរសួរអ្នកឆ្លើយថា : “តើមាន... (អ្នកប្រមូល ទិន្នន័យសំរាប់ សេវា កម្មនីមួយៗ) នៅក្នុងភូមិរឺទេ?” ចូរដាក់លេខកូដ "1" បើមាន ហើយបើគ្មានចូរដាក់លេខកូដ "2" ។

**Q26 – ភាពងាយស្រួលនៃការទទួលបានសេវាកម្មប្រមូលទិន្នន័យ**

ចូរសួរបញ្ជាក់បន្ថែមពីអ្នកឆ្លើយថាតើសមាជិកខ្លះក្នុងក្រុមគ្រួសារបានទទួលមធ្យោបាយងាយស្រួល ក្នុងនិងក្រៅភូមិដោយសួរថា : “តើសមាជិកណាខ្លះក្នុងគ្រួសាររបស់អ្នកបានទទួល..... (សេវាកម្ម នៃការ ប្រមូល ទិន្នន័យ) រឺទេ?” បើមានចូរដាក់លេខកូដ "1" ក្រៅពីនេះដាក់លេខកូដ "2" ហើយដាក់សញ្ញា (-) នៅក្នុងសំណួរ Q27 ទៅ Q29 ហើយបន្តទៅសំណួរ Q30 ។

**Q27 - ចំងាយនៃការធ្វើដំណើរ**

ចូរសួរអ្នកផ្តល់ចំណើយពីចំណាយដែលពួកគេធ្វើតាមទិសដៅរបស់គេ ។

ចូរដាក់លេខកូដអោយបានត្រឹមត្រូវដូចខាងក្រោម :

- 1 តិចជាង 1 គីឡូម៉ែត្រ
- 2 1 គីឡូម៉ែត្រ ដល់ 5 គីឡូម៉ែត្រ
- 3 5 គីឡូម៉ែត្រ រឺ ច្រើនជាងនេះ

**Q28 – ប្រភេទនៃការដំណើរ រឺ ដឹកជញ្ជូន**

ប្រសិនបើលេខកូដក្នុងសំណួរ Q26 គឺ "1" សូមសួរទៅអ្នកផ្តល់ចំណើយនូវប្រភេទនៃការធ្វើ ដំណើរ ទុកទៅ បំ ផុតដែលពួកគេប្រើប្រាស់ ។ ចូរដាក់លេខកូដអោយបានត្រឹមត្រូវនូវលេខដូចខាងក្រោម :

- 1 ថ្មើរជើង
- 2 ការជួលយាន/ រទេះ ឯកជន
- 3 ការជួលយាន/ រទេះ
- 4 ការធ្វើដំណើរតាមសាធារណៈ
- 5 ផ្សេងៗទៀត

**Q29 - ពេលធ្វើដំណើរ**

ប្រសិនបើលេខកូដក្នុង Q26 គឺ "1" រឺ មាន, សួរគ្រួសារទៅអ្នកឆ្លើយថាតើវា ចំណាយពេល ប៉ុន្មាន ដើម្បី ទៅដល់កន្លែងដែលពួកគេចង់ទៅ ។ ចូរកត់ត្រាពេលជានាទី ។

**Q30 – ការកាន់កាប់ដី**

កំណត់ពីអ្នកផ្តល់ចំណើយថាតើពួកគេមានដីកាន់កាប់រឺទេដោយសួរសំណួរថា : "តើអ្នកមាន ដីកាន់កាប់ ផ្ទាល់ ខ្លួន ទេ?" ។ គួររង្វង់លេខកូដ "1" សំរាប់មាន ហើយសួរ Q31 ទៅ Q34. ខុស ពីនោះគួររង្វង់លេខកូដ "2" សំរាប់ទេ , ដាក់សញ្ញា (-) in Q31 ទៅ Q34 ហើយបន្តទៅសំណួរ Q35.

**Q31 - ប្រភេទដី**

ប្រសិនបើគួររង្វង់លេខកូដក្នុង Q30 គឺ "1", សួរអ្នកឆ្លើយនូវសំណួរខុសៗគ្នាពីប្រភេទដីដែលគេមាន ។ នៅពេលដែលអ្នកឆ្លើយឆ្លើយពីប្រភេទដីដែលគេមាន សូមដាក់លេខកូដ 1 ក្នុង Q31ហើយសួរសំណួររំលង Q32

ទៅ Q34 ភ្លាម ។ ប្រសិនបើឆ្លើយតិចទេ , សូមដាក់លេខកូដ 2 ក្នុង Q31 ហើយដាក់សញ្ញា (-) ក្នុង Q32-Q34 បន្តទៅសំណួរ Q35.

**Q32 - លក្ខណៈនៃការកាន់កាប់ដី**

លក្ខណៈនៃការកាន់កាប់ដីគួរតែត្រូវបានកត់ត្រានៅក្នុងពេលចុះសំភាសន៍លើកដំបូង ។ ដូច្នេះសូម្បីតែគ្រួសារនោះជួលដីពីមុនមក ប៉ុន្តែបាន ទទួលដីរួច ហើយនៅ ពេលទៅសួរសំណួរទាំងនោះ បន្ទាប់មកទៀតគ្រួសារ ក្រុមគ្រួសារ ត្រូវបាន រាយការណ៍ថាមានដីហើយមិនមែនជួលទេ ។

ចូរបញ្ចូលលេខកូដទៅលើចំណើយនៅក្នុង លក្ខណៈនៃការកាន់កាប់ដីដាក់លេខកូដដូចខាង

- 1 មានដីផ្ទាល់ខ្លួន / សងបំណុលបន្តិចម្តង - ក្រុមគ្រួសារគឺជាម្ចាស់ដីស្របច្បាប់ រួមបញ្ចូលទាំង ដី ដែលសងបំណុលបន្តិចម្តង រឺ ក៏ការបញ្ចាំ ។
- 2 ដីដែលជួល - អ្នកកាន់កាប់ជាធម្មតាបង់ថ្លៃជួលជាប្រាក់សុទ្ធជាជាអ្វីក៏បាន ។
- 3 កន្លែងនៅដោយមិនគិតប្រាក់ - ក្រុមគ្រួសារមានដី / គ្មានការអនុញ្ញាតិពីម្ចាស់ដី ហើយគ្មានការ បង់ថ្លៃឈ្នួលដល់ម្ចាស់ដីនោះឡើយ អ្នកជួលដី / អ្នកជួល ។ ត្រូវបានបញ្ចូលក្នុងនេះដែរ អ្នកជួល ដីផ្សេងៗទៀតដែលមានផ្ទះជួលដោយមិនបង់ប្រាក់ / ជាពិសេសដីនេះជាកម្មសិទ្ធិរបស់ម្ចាស់ចំការ ហើយក៏ជានិយោជិកដែលត្រូវផ្តល់ដោយអោយរស់នៅក្នុងកសិដ្ឋានដែលមានរាងពហុកោណ ដែលមានអាគារ / ដី សាធារណៈ និងឯកជន ក៏ត្រូវបញ្ចូលនៅក្នុងផ្នែកនេះដែរ ។
- 4 ម្ចាស់ដីដែលមិនសងបំណុល - គ្រួសារមានដីស្ថិតក្រោមការចោទបេសរាជរដ្ឋាភិបាល ។

បើចំណើយអ្នកឆ្លើយរបស់អ្នកឆ្លើយដាក់លេខកូដ "1" (ជាម្ចាស់/ សងបំណុលតិច) ចូរសួរសំណួរ Q33 និង Q34 បើមិនមែនលេខកូដដូចខាងលើទេចូរសួរតែសំណួរ Q34 បានហើយ ។

**Q33 – ការកាន់កាប់ដីថ្មី**

សំណួរនេះគួរតែសួរក្នុងករណីដែល ការកាន់កាប់ដីថ្មីក្នុងសំណួរ Q32 ដែលដាក់លេខកូដ "1" រឺក៏ មានផ្ទាល់ ខ្លួន / សងបំណុលតិច ។

ចូរសួរអ្នកឆ្លើយថា : "តើដីរបស់អ្នកមានការចេញផ្សាយពីក្រសួងឧស្សាហកម្មដាក់លេខកូដ "2" ។ បើអ្នកឆ្លើយ មិនដឹងថាតើដីរបស់មានឯកសារត្រឹមត្រូវរឺអត់ចូរដាក់លេខកូដ "3" ។



**Q34 - ទំហំដី**

សំណួរនេះគួរតែត្រូវបានសួរអំពីប្រភេទដី ។

ចូរសួរសំណួរថា : "តើដីមានទំហំ..... (ចូរលើកលើកឡើងពីប្រភេទដី)?" ។ ចូរដាក់លេខកូដដូច ខាងក្រោម :

- 1 តិចជាង 1/2 ហិចតា
- 2 1/2 ហិចតាទៅ 1 ហិចតា
- 3 1 ទៅ 2 ហិចតា
- 4 ច្រើនជាង 2 ហិចតា

**Q35 – ស្ថានភាពសេកិច្ចរបស់ក្រុមគ្រួសារ**

ព័ត៌មានដែលអាចប្រមូលបាននឹងជាទិន្នន័យដ៏សំខាន់សំរាប់ការវិភាគតាមស្ថិតិ ។

ទិន្នន័យនឹងមានសារៈសំខាន់ ចំពោះ ការស្ថាននៃគណនេយ្យជាតិ ។

ចូរបញ្ជាក់បន្ថែមថាតើគណនេយ្យនៅក្នុងផ្ទះធ្វើអាជីវកម្មការសន្តតនៅក្នុងគ្រួសារ សំណួរទាំងនោះសួរក្នុង Q35 ។ សួរទៅគ្រួសារថា : "តើគណនេយ្យនៅក្នុងផ្ទះនេះធ្វើអាជីវកម្ម (ដូចជាការលក់ដូរ ការជួសជុល ការ ផ្តល់សេវា វា ផ្សេងៗ) រឺរបររកស៊ីមួយចំនួនទៀតដូចជាសិប្បកម្ម ការជួសជុល ការកាត់ដេរដើម្បីរក ចំនូល ដែររឺទេ?". ចូរដាក់លេខកូដ "1" បើមាន ហើយសួរសំនួរ Q36 ទៅ Q39 ។ ហើយបើមិនមានទេសូមដាក់លេខកូដ "2" រួចដាក់សញ្ញា (-) នៅក្នុងសំណួរ Q36 ទៅ Q39 សួរសំណួរ Q40 ។

**Q35 – ចំនួនស្ថានភាពសេដ្ឋកិច្ចគ្រួសារ**

សំណួរនេះគួរតែត្រូវបានសួរ បើសមាជិកក្នុងគ្រួសារធ្វើអាជីវកម្មដើម្បីគ្រួសាររឺក៏ឆ្លើយសំនួរ Q35 ដែល មានដាក់លេខកូដ "1" ។ សួរទៅគ្រួសារថា : "តើក្នុងគ្រួសារមានអ្នករកស៊ីសំរាប់គ្រួសារដាច់ ដោយឡែក ប៉ុន្មាន". ពេលសួរសំណួរនេះ ត្រូវប្រាកដថាមានការពន្យល់អំពីស្ថានភាពមុខរបរដល់អ្នកឆ្លើយផង ។

ចូរកត់ត្រានូវចំនួនស្ថានភាពសេដ្ឋកិច្ចគ្រួសារ ។ ចូរសំគាល់ថាស្ថានភាពមុខរបរក្នុងគ្រួសារ ប្រហែលជា ទ្រព្យ សម្បត្តិផ្ទាល់ខ្លួន ចូលហ៊ុនគ្នា សហគ្រាសគ្មានការចូលហ៊ុនគ្នា រឺជាសាជីវកម្ម ។ ចូរសេរសេរ របាយការណ៍នេះនៅក្នុងបង្គោលនៃចំនួនអាជីវកម្មមិនមែនក្នុងសមាជិកអ្នកប្រតិបត្តិទេ ។ ការធ្វើអាជីវកម្មស្រដៀងគ្នារបស់បុគ្គលម្នាក់ក៏ចាត់ទុកថាការធ្វើអាជីវកម្មខុសៗគ្នាដែរ ។

**Q37 - Q39** – ការរៀបរាប់ពីស្ថានភាពសេដ្ឋកិច្ច ឈ្មោះសមាជិកមេគ្រួសារ

នណាជាអ្នករកស៊ីចិញ្ចឹមគ្រួសារនិងនណាដែលមានការងារធ្វើ?

សំណួរទាំងនេះគួរតែសួរប្រសិនបើចម្លើយក្នុងសំណួរ Q35 ត្រូវបានគូសលេខកូដ "1" ។ ចូរសួរទៅ គ្រួសារ អោយបញ្ជាក់ដាច់ពីគ្នាអំពីស្ថានភាពមុខរបរក្នុងគ្រួសារដូចជា : ភោជនីយដ្ឋាន ការលក់ដូរ ការកាត់ដេរ ត្បាញ ធ្វើគ្រឿងអលង្កការ ។ល ។ពេលដែលអ្នកឆ្លើយលើកឡើងពីស្ថានភាពគ្រួសារ ត្រូវសួរសំណួរ Q38 (ឈ្មោះសមាជិក គ្រួសារដែលមានមុខរបរ) ហើយ Q39 (ឈ្មោះមនុស្សដែលធ្វើការសំរាប់គ្រួសារ) ភ្លាម ។

**Q40 – លក្ខណៈឥទ្ធិពល**

ដើម្បីលក្ខណៈកំណត់ឥទ្ធិពលត្រូវសួរទៅគ្រួសារថា " តើអ្នកមានខ្លីលុយដែររឺទេក្នុងឆ្នាំ 1994-1995?" ។ ចូរគូសនៅលើលេខកូដ "1" បើបានខ្លីហើយសួរបន្តសំណួរ Q41-Q54. បើមិនបានខ្លីទេចូរគូសលេខកូដ "2" ហើយបន្តទៅសំណួរ Q55 ។

**Q41 – មូលហេតុក្នុងការខ្លីលុយ**

សំណួរត្រូវសួរក្នុងករណីក្នុងពេលដែលគ្រួសារខ្លីលុយក្នុងឆ្នាំ ១៩៩៤-១៩៩៥ រឺឆ្នាំសំណួរ Q40 ថាបានខ្លីត្រូវដាក់ លេខកូដ "1" ។

កំណត់ហេតុផលពីអ្នកផ្តល់ចម្លើយដោយសួរថា " ហេតុអ្វីបានជាអ្នកខ្លីលុយ?". ចូរគូសចម្លើយដែលផ្តល់អោយ ចូរសំគាល់ថានេះគឺជាសំណួរពហុជ្រើសរើស ។

**Q42 ដល់ Q50 - ប្រភព**

នេះជាសំណួរគូសប្រេសិនជាចម្លើយក្នុងQ40គឺ"1" ហើយបើនៅទីនោះគឺមានចំនួនតិចជាងមួយ

គួររង់ចាំលេខកូដក្នុង Q41.

ចំពោះហេតុផលនីមួយៗ ចូរសួរអ្នកឆ្លើយថាតើពួកគេបានខ្លីលុយមកពីណា ។ ចូរសួរថា “តើអ្នកខ្លីលុយពី (ប្រភពនៃការសំភាសន៍ក្នុងសំណួរ Q42-Q50 រឺ)?” បើធានាគាររដ្ឋាភិបាលជាប្រភពខ្លីលុយ ចូរដាក់លេខកូដ "1" បើពិតមែន. បើមិនមែនជាប្រភពទេ សូមដាក់លេខកូដ "2" ។ ចូរធ្វើដូចគ្នាចំពោះធនាគារឯកជននានា អ្នកជិតខាងដែលអោយខ្លីលុយ ពានិជ្ជករ សាច់ញាតិ មិត្ត អង្គការក្រៅរដ្ឋាភិបាល ។ល ។

**Q51 – ចំនួនដងនៃការខ្លីលុយ**

សំណួរនេះគួរតែត្រូវសួរមើលចំលើយនៅក្នុងសំណួរ Q40 គឺដាក់លេខកូដ "1" ហើយយ៉ាងហោច ណាស់ក៏មាន ចំលើយមួយត្រូវគូសចំលើយក្នុងលេខកូដនៃសំណួរ Q41 ។

ចូរសួរថា "តើអ្នកបានខ្ចីលុយប៉ុន្មានដង?" ចូរដាក់លេខកូដខាងក្រោមអោយបានត្រឹមត្រូវ ។

- 1 ម្តង
- 2 ពីដង
- 3 បីដង
- 4 ច្រើនជាង៣ដង
- 9 មិនដឹង

**Q52 – ចំនួនដែលខ្ចី**

ចូរសួរអ្នកឆ្លើយថា : " តើអ្នកបានខ្ចីលុយប៉ុន្មាន?" ចូរសរសេរចំនួនលុយជារៀល ។

**Q53 - អំឡុងពេលនៃការសង**

ចូរសួរថា : "តើអ្នកខ្ចីក្នុងរយៈពេលប៉ុន្មាន?" ចូរដាក់លេខកូដអោយបានត្រឹមត្រូវដូចខាងក្រោម :

- 1 តិចជាង ៦ ខែ
- 2 ៦ ខែ ទៅ ១ឆ្នាំ
- 3 ច្រើនជាង ១ ឆ្នាំ

**Q54 - ចំនួនត្រូវសងវិញ**

ចូរសួរថា : "តើអ្នកនឹងសងវិញចំនួនប៉ុន្មានដែរ?" ចូរសរសេរជារៀល ។ បើសិនអ្នកឆ្លើយ មិនដឹង ពីចំនួន ពិតទេ ចូរសួរដេម្បីទាយ វី ស្មាន ។

**Q55 ដល់ Q57 – គ្រោះថ្នាក់ដែលកើតមានឡើងចំពោះក្រុមគ្រួសារ**

ដើម្បីដឹងថាមានគ្រោះកើតឡើងចំពោះគ្រួសារ ត្រូវសួរអ្នកឆ្លើយថា "តើមាននណាខ្លះក្នុង គ្រួសាររបស់អ្នក មានការឈឺចាប់រាងកាយកាលពី ១២ខែមុនរឺទេ?" ។ បើចំលើយថាមាន ចូរគូសលើលេខកូដ "1" ហើយសួរសំណួរបន្ទាប់ទៀត Q56 "តើគ្រោះថ្នាក់ប្រភេទអ្វី?" ហើយនៅក្នុងសំណួរ Q57 សួរថា "តើគាត់រស់ដែររឺទេ?" ។ បើចំលើយថាមានគូសលើលេខកូដ "2" ហើយបន្តទៅសំណួរ Q58 ។

សំរាប់ SEBC ខាងក្រោមនេះគឺជាប្រភេទគ្រោះថ្នាក់ដែលកើតឡើង :

- 1 ការផ្ទុះមិន
- 2 ការផ្ទុះអារុំដោយការឈ្លោះគ្នា
- 3 គ្រោះថ្នាក់ចរាចរ
- 4 ការរលៀកភ្លើងធ្ងន់ធ្ងរ (ឃby fire/boiling liquid or food)
- 5 ការលិចលង់
- 6 ការឈឺចាប់ដោយសាសត្វពាហនៈ ពស់ពិស ឆ្កែខាំ
- 7 ធ្លាក់ពីលើអាគារ ដើមឈើ
- 8 ការពុល (ដោយជាតិគីមីនិងសាធាតុពុលផ្សេងៗទៀត)
- 9 ផ្សេងៗ

សំរាប់សំណួរ Q57 គូសលេខកូដ "1" បើមនុស្សនោះបានរួចផុតពីគ្រោះថ្នាក់។ បើមិនដូច្នោះទេ ចូរគូសលេខកូដ "2" សំរាប់ការមិនផុតពីគ្រោះថ្នាក់។

**Q58 – ការស្វែងយល់អំពីការជ្រើសរើសកុមារអោយធ្វើការ**

ចូរសួរអ្នកឆ្លើយថា “តើអ្នកដឹងភ្លាមដែររឺទេចំពោះសហគមន៍របស់អ្នកដែលមានអាយុពី ៥-១៧ ឆ្នាំ ត្រូវបានគេជ្រើសរើសអោយធ្វើការ?” ចូរដាក់លេខកូដ "1" ប្រសិនបើឆ្លើយថាដឹង ហើយចូរសួរសំណួរ Q59 ទៅដល់ Q63 ។ បើមិនអញ្ចឹងទេត្រូវដាក់លេខកូដ "2" បើមិនដឹងហើយសូមបន្តទៅសំណួរ Q64 ។

**Q59 - អ្នកជ្រើសរើសកុមារធ្វើការ**

តាមការស្រាវជ្រាវរបស់អ្នកឆ្លើយ មនុស្ស វិគ្រឹះស្ថានជាអ្នកជ្រើសរើសក្មេងធ្វើការ។ ចូរសួរសំណួរថា : “តើអ្នកទាំងនេះជាអ្នកជ្រើសរើសកូនរបស់អ្នកអោយធ្វើការរឺ?” បើឆ្លើយថាមែន ចូរគូសរង្វង់លើសជំរើសចំ លើយដែលបានផ្តល់អោយ ។

**Q60 and Q61 - ប្រភេទការងារ**

ដើម្បីកំណត់ថាតើកុមារត្រូវបានជ្រើសរើសធ្វើការងារ ត្រូវសួរអ្នកឆ្លើយថា : “តើដឹងទេថាកុមារត្រូវ គេជ្រើសរើស អោយធ្វើការអ្វីខ្លះ?” ប្រសិនបើគេដឹង ចូរគូសរង្វង់លេខកូដ "1" ហើយសួរសំណួរ Q61 ថា “តើពួកគេត្រូវបានផ្តល់ការងារប្រភេទណា?” បើចំលើយថាមិនដឹងនៅក្នុងសំណួរ Q60 ចូរគូសលេខកូដ "2"

ហើយបន្តទៅសំណួរ Q64 ។ គោលបំណងនៃការអង្កេតនេះគឺអង្កេតលើការងារខុសៗគ្នាដែលកុមារត្រូវបាន ជ្រើសរើសអោយធ្វើការងារ :

- 1 រោងចក្រ
- 2 សំណង់អាគារ
- 3 វ៉ៃ
- 4 ដំណាំ / កសិដ្ឋានបសុសត្វ
- 5 ការងារក្នុងស្រុក
- 6 ការកំសាន្ត
- 7 ផ្សេងៗទៀត

សូមគូសរង្វង់លេខសំងាត់លើចំណើយដែលផ្ទាល់ដោយអ្នកឆ្លើយនៅក្នុង Q61.

**Q62 & Q63 - កន្លែងធ្វើការ**

ស្វែងរកកន្លែងដែលក្មេងដែលត្រូវបានគេបញ្ជូនទៅហើយ Q62 គួរតែត្រូវបានសួរ។ ចូរសួរអ្នកឆ្លើយថា " តើអ្នកដឹងថាក្មេងៗត្រូវបានបញ្ជូនទៅណា? " បើចំណើយឆ្លើយថា " ដឹង " ចូរគូសរង្វង់លើលេខកូដ " ១ " ហើយសួរសួរសំណួរ Q63 ថា: "តើពួកគេជាធម្មតាត្រូវបានបញ្ជូនទៅណា?" ហើយសួរសួរទីកន្លែងដែលក្មេងត្រូវបានបញ្ជូនទៅ។ បើចំណើយឆ្លើយថា " មិនដឹង " នៅក្នុងសំណួរ Q62, ចូរគូសរង្វង់លើលេខកូដ " ២ " ហើយបន្តទៅសំណួរ Q64 ។

**Q64 - Q66 – សុខាភិបាល**

ចូរសួរសំណួរ Q64 ថា "តើនិយោជកនៅក្នុងផ្ទះនេះទទួលបាន ការចាក់ថ្នាំយ៉ាងហោចណាស់ ម្តងនៅ ក្នុងពីរសប្តាហ៍មុនរួមទាំងប្រព័ន្ធភាពស៊ាំ " ចូរគូសលេខរង្វង់លើលេខកូដ 1 ប្រសិនបើបាន ប្រសិនបើចំណើយថាមិនបានចូរគូសលើលេខកូដ 2 ហើយបន្តទៅសំណួរ Q67 ។

សួរសំណួរ Q65 ថា "តើក្រុមគ្រួសារទទួលបានការចាក់ថ្នាំបង្ការប៉ុន្មានដងចំពោះបញ្ហាសុខភាព? (ជំងឺរើស

នៃទិន្នន័យនេះត្រូវបានផ្តល់អោយនៅក្នុងបង្គោលហើយដាក់លេខអោយបានត្រឹមត្រូវចំពោះការចាក់ថ្នាំដែលបាន ទទួលបាន" ។ សួរសំណួរ Q66 "តើគ្រួសារទាំងនោះទទួលបានការចាក់ថ្នាំបង្ការពីណាមក?" ចូរគូសរង្វង់លើលេខកូដនៃចំណើយបានពីអ្នកឆ្លើយ ។

Q67 - Q69 អំបិលអ៊ុយ៉ូត

ចូរផលព័ត៌មានដល់អ្នកឆ្លើយដើម្បីអោយដឹងថាតើពួកគេប្រើប្រាស់អំបិលអ៊ុយ៉ូតរឺទេ ។  
ចំពើយទាំងឡាយនៅក្នុងសំណួរ Q67-Q69 នឹងត្រូវបានកំណត់តាមរយៈការអង្កេត ។

# សេចក្តីបន្ថែម A

## សញ្ញានៃទីតាំងភូមិសាស្ត្រនៅក្នុងផែនទី

ការតំរង់ទិស.....

ព្រំដែននៅក្នុងខេត្ត.....

ព្រំដែននៅក្នុងភូមិ.....

ផ្លូវ (បញ្ជាក់ពីឈ្មោះ).....

ស្ពាន.....

ស្ទឹង / ព្រែក (បញ្ជាក់ពីឈ្មោះ).....

សាលា.....

ប្រាសាទ / ព្រះវិហារ.....

ផ្សារ.....

វាលស្រែ.....

ចំការពោត\*.....

ស្រះចិញ្ចឹមត្រី\*.....

ព្រៃ.....

អាគាររ៉ឺផ្ទះមួយ រឺ លើសពីមួយដែលកុំពុងរស់នៅ.....

អាគារដែលទំនេរ.....

\*បើវាលស្រែ ចំការពោត រឺ ស្រះចិញ្ចឹមត្រីពេញផែនទីហើយចូរសរសេរជំនួសវិញដូចជា " វាលស្រែ "

ចំការពោត " ស្រះចិញ្ចឹមត្រី " ធ្វើដូចគ្នាដែរសំរាប់កៅស៊ូ ដូង ស្ព ។ល ។

